



ししはや

1
2012



第19回六段の調祭典

特集 中国・2つの友好都市を親善訪問 まちづくり懇談会・財政状況のお知らせ

■ 市政ピックス……………	11 - 13	■ イベント情報……………	24 - 25
■ パチりいさはや……………	14 - 15	■ 公民館講座……………	26 - 27
■ 暮らしの情報……………	16 - 21	■ みんなの広場……………	28 - 29
■ 健康&子育てインフォメーション…	22 - 23	■ ぶらり諫早……………	30

No.82

さらなる交流発展を

中国・2つの友好都市を親善訪問

本市は、中華人民共和国の福建省漳州市および江蘇省蘇州市平江区と友好交流都市の関係にあります。漳州市とは、1991年4月に友好交流提携をして今年で20周年、蘇州市平江区とは、旧多良見町時代の1996年11月に提携（2006年に新・諫早市として再調印）して15周年になります。

この節目の年に、互いの理解、交流を更に深めるため、17名からなる友好都市訪問団を編制し、11月3日から10日にかけて、両都市を親善訪問しました。



表敬訪問（陳漢夫副市長と）

漳州市訪問

漳州市とは、旧諫早市が1991年4月15日に漳州市において調印を行い、友好都市となりました。この20年の間、市民スポーツ交流団の派遣などで交流を深めてきました。

漳州市は、上海から飛行機で1時間30分、さらに車で1時間30分のところにあります。11月6日から8日にかけて滞在しました。

まずは、表敬訪問を行い、互いの市の現状や今後の交流内容について意見交換を行いました。陳漢夫副市長は、「今回の訪問を機に両市の相互理解や交流が深まる。今後も友好交流を積極的に推進していきたい」と語られました。漳州市側は、特に農業技術の分野における交流について、今後協議していきたいとのことでした。

2日目は、旧市街区や都市計画センターを視察し、漳州市民の生活の様子に触れたり、新しいまちづくり計画について知ることができました。また、2008年にユネスコの世界文化遺産に登録された「福建土楼」も視察しました。



交流会議

蘇州市平江区訪問

平江区とは、旧多良見町が、1996年11月18日に多良見町において調印を行い、友好都市となりました。この15年間、主に少年少女友好訪中使節団の派遣などで交流を深めてきました

蘇州市は、上海の隣にあり、平江区は蘇州市の中でも東北部に位置しています。漳州市から陸路と空路で上海へ戻り、蘇州市平江区を訪問したのは、11月8日から9日にかけてでした。

平江区の表敬訪問と会議では、商業や観光、文化などについて双方の代表者で意見交換を行い、特に商業分野についての協議や、市民同士の文化交流について、今後深めていきたいとのことでした。蘇州市は上海の隣で交通の便がよく商業が盛んで、中国国内の10大有名ビジネス街として認定されているそうで、外資系企業も多数進出しているとのことでした。

視察では、歴史街区や老年大学を訪問し、平江区の人々から温かい歓迎を受けました。



オーシャンローズ



船内イベント(二胡)

船内イベント(変面)

船内物産ブース

県が寄贈した梅屋庄吉像

上海航路を利用

今回の訪問は、往路に長崎 - 上海航路「オーシャンローズ」を利用しました。平成24年1月からの本格就航に向けた試験運航第1便です。11月3日午前10時すぎ、大勢が見送る中、長崎港松が枝埠頭から上海に向けて出港しました。14年ぶりの航路復活でした。

船内のイベントステージでは、二胡の演奏や、中国の伝統芸能である「変面」の披露などが行われました。約30時間の航行を経て、11月4日、現地時間午後3時すぎ、上海の国際ターミナルに降り立ちました。上海では、入港セレモニーや、県主催の航路就航記念レセプションに参加し、長崎県が上海市に寄贈した梅屋庄吉の銅像などを視察しました。



漳州市都市計画センター



漳州市・旧市街区



漳州市民(茶葉袋詰め作業中)



漳州市・福建土楼(世界遺産)



平江区老年大学



蘇州市・寒山寺



蘇州市・拙政園



平江区庁舎入口



平江区コミュニティセンター

江蘇省・蘇州市平江区
 人口/約26・8万人
 面積/22・5平方キロメートル
 平江区は、江蘇省蘇州市の東北部に位置し、蘇州市の宋の時代の名称「平江府」から名付けられたほど、古い歴史がある街です。
 区内にはクリークが縦横に巡り、江南水郷の情趣を昔のままに保存しており、また、寺院や庭園などの名勝旧跡なども数多くあり、観光資源に恵まれています。
 主要産業は貿易、観光、飲食サービス業などの第3次産業で、歴史と近代的な街並みが融合する都市です。



福建省・漳州市
 人口/約475万人
 面積/12、607平方キロメートル
 漳州市は、福建省の最南部に位置し、亜熱帯気候に属しています。1985年5月、竜溪地区の1市9町が合同して漳州市となり、山海の幸に恵まれた田園都市です。
 主要産業は農業で、米や麦などのほかに、バナナやパイナップル、レイシなどの果実やお茶、水仙などの花きの産地として知られています。商工業製品としては、製茶や工芸品、農業機械などが多生産品目であり、近年急速に発展しています。



特集

市長と語る「いさはや」の未来

まちづくり懇談会開催

10月13日から28日にかけて、市内7カ所で「まちづくり懇談会」を開催しました。宮本市長をはじめ副市長、教育長、上下水道局長のほか各部長が参加された約900人の各地域の皆さんと市政全般について意見を交換しました。質疑のいくつかを紹介します。

(市企画政策課)



多良見地域

要望 都市計画道路喜々津縦貫線で危険で狭い部分の改良工事を早急にできないか。

回答 都市計画道路としての整備は財源的に厳しく時間がかかるため、早くできるよう市道としての整備ができないか検討を行っている。

要望 基盤産業であるみかん栽培も高齢化、後継者不足で廃園化しつつある。対策を検討し継続のため市の協力をお願いしたい。

回答 長崎ブランドとして伊木力みかんは定着している。廃園になる前に補助対策などないか県とも協議をし、研究していきたい。

質問 平成26年に長崎国体があり多良見では力ヌー競技が行われるが、現在どういう段階なのか。

回答 国体開催の正式決定を受け準備委員会から実行委員会へと改組した。多良見漁協の協力のもと力ヌークラブの設立や、西陵高校に力ヌー部ができたり準備は進んでいるが、本格的にはこれからである。



要望 乗合タクシーの実験を行っているが、継続して実施していただきたい。

諫早地域

質問 漁業振興について市はどのような施策を考えているのか。

回答 江の浦で藻場再生の実験中であるが、海の種類で対策が違うので今後も藻場再生に向けて頑張っていくきたい。

回答 人口が減っているので諫早市の発展のため農業振興地域の見直しを行い宅地造成で住民が安く土地を求められるような施策を進めていきたい。

森山地域

要望 森山支所は災害時の拠点施設になると思うが、老朽化で危ないと思うので建て替えは。

回答 支所のうち3支所(多良見、飯盛、森山)は老朽化していると認識している。まずは3支所の耐震診断を行い、数値が悪い方から補強でよいのか建て替えが必要なのかを確認したい。

要望 杉谷地区は有明川の最下流で大雨のときは慢性的な冠水状態になる。水路の整備と樋門の改修をお願いしたい。

回答 一度、技術者と一緒に現地を確認させていただきたい。

要望 イノシシの被害が拡大している。現在も捕獲用の箱わなに補助してもらい捕獲の結果も上がってきているが、今後も電気柵などの補助対策をお願いしたい。

回答 全国的に問題になっており、国でも予算を確保した。市も今年度から有害鳥獣対策室を設置しており、地域の皆さんと協力して対策に努めていきたい。



飯盛地域

質問 寺平地区の地すべりの状況が悪化し、8月23、24日の大雨で避難勧告が出た。今後の工事の内容と完了時期はどのようになっているのか。

回答 8月23、24日で一日2センチぐらいの地すべりが起こった。災害の査定も終わり、設計・工事には早急に取り掛かるようになるが、水抜き工事やアンカー工事などに入っていくため長期的な工事になる。

要望 (仮称)飯盛ふれあい施設を利用しやすいものにしてほしい。

回答 会館の工事は12月議会で議決をいただいて年明けから着工できればと思う。これまでも地元の建設委員会のご意見をお聞きして進めてきているので、今後もご要望について協議、検討していきたい。

要望 平成7年に旧飯盛町で防災無線が配布されたが、その後新しく転入された人にはいきわたっていないので設置をお願いしたい。



回答 設置してある地域は少なく、他の地域も含めて設置をするとなると数十億円の費用がかかる。移動中や屋内でも聞けるFM放送を利用し緊急情報の提供ができないか研究しているところである。

高来地域

質問 諫早市の人口はあと数年で逆ピラミッド型となり、老人人口が増えいろいろな問題がでてくる。これから、一人暮らしの老人の介護サービスなどどのように取り組んでいくのか。

回答 高齢者の人口はあと6、7年で30%を超えようになり、老人福祉は最大の試練を迎える。いろんな施策を組み合わせていく必要があり、例えば市民の足を確保するための乗合タクシーの運行や、孤独死を防ぐためには、地域で互いに見守る「ふれあいいきいきサロン」の充実など一番有効で効率的なものを考えていきたい。

要望 先の高来地域市民体育祭では選手として50代、60代の人をお願いしたが、足腰など痛いとのことで参加してもらえなかった。高齢者の健康づくりのため軽スポーツ教室など定期的に開催できないか。

回答 先の高来地域市民体育祭では選手として50代、60代の人をお願いしたが、足腰など痛いとのことで参加してもらえなかった。高齢者の健康づくりのため軽スポーツ教室など定期的に開催できないか。

回答 とどろき体育館が来年度から指定管理者となるので、自主事業などできればと思う。また、地域にはサークルも多いので皆さんがそういう活動を続けていただくことを希望する。

要望 高来幼稚園の平成25年度募集はないとのことだが、幼稚園がない地域になってしまつので、通園バスなど今後の対応をお願いしたい。

回答 高来幼稚園については、集団保育ができていく状況もあり、保護者、地域の方と協議の上、平成24年度の募集を最後とする方針を決めさせていただいた。通園バスについては、私立幼稚園での対応を協議会にお願いしているところである。

小長井地域



要望 国道から山崎病院の横を抜ける側道に市道下方線という道路がある。道路改良について地権者の同意をいただき市に要望しているので早期実現をお願いしたい。

回答 国道から山崎病院の横を抜ける側道に市道下方線という道路がある。道路改良について地権者の同意をいただき市に要望しているので早期実現をお願いしたい。

回答 要望をいただき調査しているところであるが、来年度から用地測量などに入り整備を進めていきたいと思つている。



要望 林道の草刈りを行っているが高齢化になり、非常に危険なため対応できないか。

回答 できるだけ地域の皆さんのご協力をお願いしたいが、危険な区域、難しい区域は申し出をしていただき、何とかしたい。

質問 下水道の本管が開通して、まだつないでいない人が多いが、法的に決まりがあるのか。また、接続のPRが必要ではないか。

回答 汚水が側溝や水路に流れ込まないため整備を進めている。公共下水道では供用開始から3年以内に接続する義務が法律で定められている。担当職員を接続のお願いに回らせているが、今後も接続促進に力を入れていきたい。

特集 市の財政状況をお知らせします



皆さんから納めていただいた税金は、住みやすいまちづくりや私たちの生活をより良くするためにさまざまな形で使われています。今回は、平成22年度の決算状況と平成23年度上半期（4月～9月）の予算執行状況をお知らせします。（市財政課）

平成22年度決算報告

一般会計総括

平成22年度の一般会計は、歳入総額638億9,122万円（平成21年度668億1,124万円）、歳出総額627億112万円（平成21年度657億2,324万円）で、差し引き11億9,010万円の黒字決算となり、翌年度へ繰り越しました。

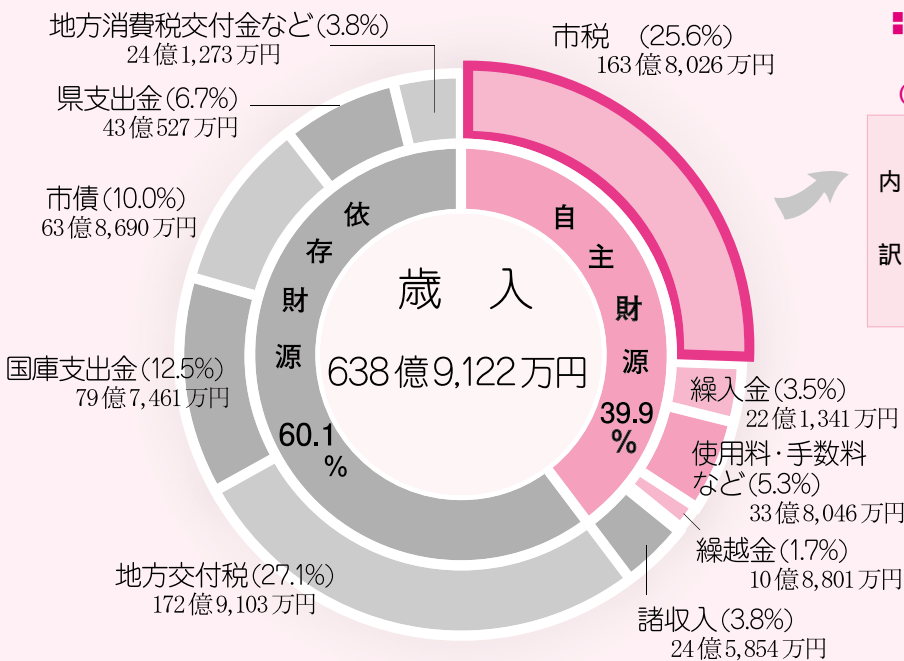

■市民一人当たりの税負担額 約11万5千円

（H23.3.31現在 人口141,662人）

内訳	金額
市民税	65億4,248万円
固定資産税	75億6,058万円
軽自動車税	3億3,541万円
市たばこ税	8億9,530万円
都市計画税	10億4,252万円
入湯税	397万円
合計	163億8,026万円

歳入は、地方交付税や国庫支出金が増収となったものの、市税や繰入金、市債の減により、前年度比29億2,002万円（4.4%）の減となりました。

入湯税の使途状況

観光事業費	財源	内訳
790万円	入湯税	397万円
	一般財源	393万円
	計	790万円

入湯税は、地方税法第701条の規定に基づいて、鉱泉浴場の入湯客に課しており、環境衛生施設整備や観光の振興に要する費用などの財源に充てられます。

都市計画税の使途状況

都市計画事業費等	財源	内訳
街路事業費 1億5,744万円	地方債	1億7,980万円
公園事業費 8,520万円	国・県支出金	1億5,799万円
下水道事業費 4,289万円	負担金その他	1,709万円
市街地再開発事業 (都市計画事業費計) (3億5,484万円)	都市計画税	10億4,252万円
地方債償還額 21億6,850万円	一般財源等	11億7,814万円
総計 25億2,334万円	計	25億2,334万円

都市計画税は、地方税法第702条第1項の規定に基づいて、都市計画法に規定する市街化区域内に所在する土地及び家屋に対して課しており、納められた税は上記事業などの財源に充てられます。

平成21年度決算との比較





区分	平成22年度決算	平成21年度決算	増減額	増減率
歳入総額	638億9,122万円	668億1,124万円	29億2,002万円	4.4%
歳出総額	627億112万円	657億2,324万円	30億2,212万円	4.6%
歳入歳出差引額	11億9,010万円	10億8,800万円	1億2,210万円	9.4%
翌年度へ繰り越すべき財源	2億3,858万円	1億4,025万円		
実質収支額	9億5,152万円	9億4,775万円		

平成22年度決算報告

■市民一人当たりの歳出額

約44万2千円

(H23.3.31現在 人口141,662人)

内 訳				
福祉費	公債費			
約9万6千円	約6万9千円			
				
財務費	健康費			
約5万2千円	約4万1千円			
				
教育費	生活環境費			
約3万4千円	約2万5千円			
				
都市整備費	土木費	企画振興費	総務費	その他
約2万4千円	約2万2千円	約1万8千円	約1万6千円	約4万5千円
				

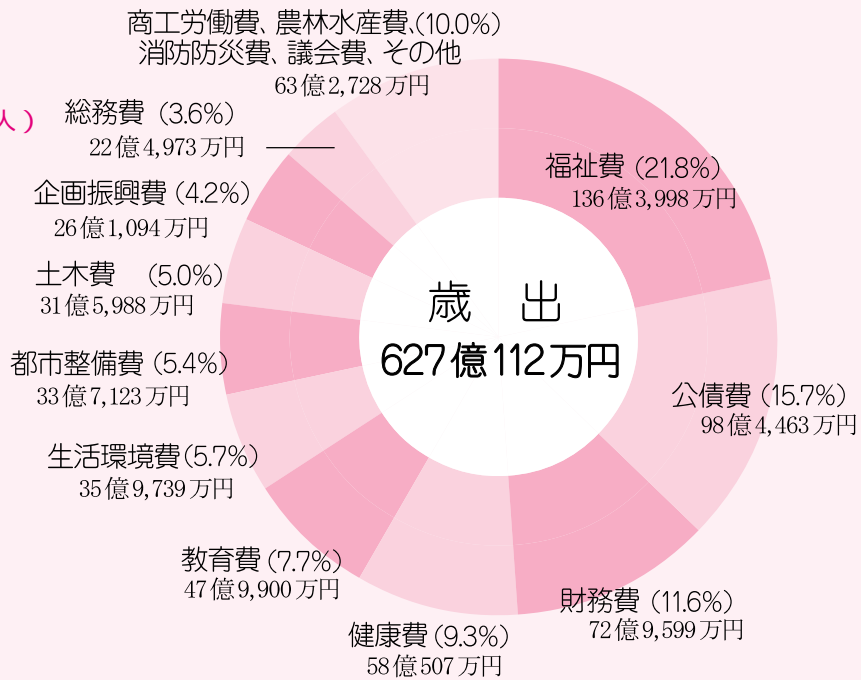

歳出は、財務費（まちづくり未来基金の創設）や福祉費（子ども手当支給事業など）が増となったものの、総務費（新庁舎施設整備事業）農林水産費（新干拓地営農支援事業）商工労働費（定額給付金給付事業）の減などにより前年度比30億2,212万円（4.6%）の減となりました。

特別会計

区 分	歳入決算額	歳出決算額	歳入歳出差引額
国民健康保険事業	184億7,701万円	175億8,495万円	8億9,206万円
老人保健	111万円	111万円	0円
後期高齢者医療	12億1,406万円	11億9,367万円	2,039万円
介護保険事業 （保険事業勘定）	90億5,206万円	89億7,542万円	7,664万円
介護保険事業 （サービス事業勘定）	2,540万円	1,050万円	1,490万円
公共下水道事業	53億9,972万円	43億9,419万円	10億 553万円
農業集落排水事業	15億 142万円	14億6,746万円	3,396万円
浄化槽事業	660万円	660万円	0円
駐車場事業	3,323万円	3,323万円	0円
墓園事業	7,928万円	759万円	7,169万円
計	357億8,989万円	336億7,472万円	21億1,517万円

特別会計とは、原則として、その事業で利益を受けた人たちが負担するお金で運営する事業です。



田結浄化センター

企業会計

区 分	収入済額	支出済額	
水道事業	（収益的）	26億3,023万円	23億8,648万円
	（資本的）	4億6,303万円	13億5,733万円
工業用	（収益的）	1億8,862万円	1億7,793万円
水道事業	（資本的）	1,065万円	1億2,262万円

企業会計とは、独立採算（その収入でその支出を賄う）事業です。

- 収益的収入・・・水道料金など
- 資本的収入・・・企業債など
- 収益的支出・・・維持管理費など
- 資本的支出・・・工事費など

平成22年度に実施した主な事業

事業名	期間	平成22年度事業費	概要
乳幼児福祉医療費支給事業	H22	1億2,692万4千円	小学校就学前の乳幼児を対象に医療費の一部を助成。10月診療分から現物給付方式を導入
(仮称)新諫早市体育館整備事業	H20~H23	1億3,344万2千円	平成26年開催の長崎がんばらんば国体に向けて新体育館の建設に着手
とどろき体育館整備事業	H19~H22	4億141万4千円	【メインアリーナ】 ・鉄筋コンクリート造、地上2階、延床面積3,310㎡ 【サブアリーナ】 ・鉄骨造、地上1階、延床面積640㎡
有害鳥獣被害防止対策事業	H22	2,261万7千円	捕獲活動や防護柵の設置などに対して支援を行い、被害の拡大防止を図った
子宮頸がん等ワクチン接種緊急促進事業	H22	6,730万5千円	子宮頸がん予防、ヒブ、小児用肺炎球菌ワクチンについて、接種費用の全額を補助
太陽光発電導入支援事業	H22	2,088万円	太陽光発電システムを設置する個人に対し設置費用の一部を補助
地域リフレッシュ事業	H22	1億9,994万円	ガードレールやガードパイプなどを塗装修繕・補修を行い施設の延命を図った
諫早市ビタミンプロジェクト実施事業	H22	849万円	市民の提案により立案された「諫早」の新しい活力、魅力となるソフト事業を行う団体への補助 伊木力超自然体感夏休みキッズ大作戦 幻の高来そば振興事業 諫早湾干拓・白木峰・山茶花高原花いっぱい運動 六段のふるさとづくり事業 いさはや福来い三海海鮮まつり事業 諫早のんのこウオーク事業
地域づくり協働事業	H22	2,723万2千円	地域住民による自主的な地域活性化活動への補助 諫早地域：本野地区夏祭り、食育祭など 多良見地域：たらみ海辺の学校など 森山地域：菜の花プロジェクトなど 飯盛地域：地域文化の祭典など 高来地域：名水の郷・水質保全事業など 小長井地域：ほたるの里整備事業など
ふれあい施設整備事業	H22	3億4,415万7千円	・本野ふれあい広場（平成22年4月1日開館） ・有喜ふれあい広場（平成22年9月1日開館） ・(仮称)飯盛地域ふれあい施設（平成24年度開館予定）



とどろき体育館



ほたるの里整備



飯盛地域文化の祭典



菜の花プロジェクト



いさはや福来い三海海鮮まつり



本野ふれあい会館

平成23年度上半期（一般会計）財産・一時借入金・市民負担の状況

財産

土地	4,212万1,900㎡	建物	55万634㎡
有価証券	6,678万円	出資金	5億8,608万円
基金総額	219億7,538万円（市民一人当たり約15万5千円）		
内訳	積立基金 215億9,487万円（うち、一般会計への貸付金残額20億円）		
	運用基金 3億8,051万円		

一時借入金

なし

市民負担の状況

市税総額	152億4,294万円（市民一人当たり約10万7千円）	
市債現在高	686億2,594万円（市民一人当たり約48万4千円）	（H23.9.30現在 人口141,838人）

平成23年度上半期予算執行状況

平成23年度上半期 予算執行状況 (平成23年4月～9月)

平成23年4月から9月までの予算の執行状況の概要をお知らせします。一般会計では、収入率は49.4%、支出率は40.5%となっています。
市の財政事情は非常に厳しい状況にありますが、引き続き適正な予算執行に努めます。

一般会計 予算現額607億6,700万円

歳入 収入済額299億9,754万円 (49.4%)

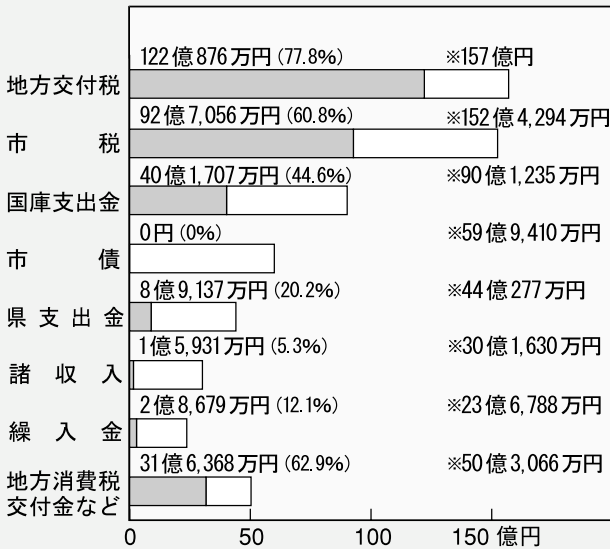

注：※予算現額 収入済額 () は収入率

歳出 支出済額245億9,400万円 (40.5%)

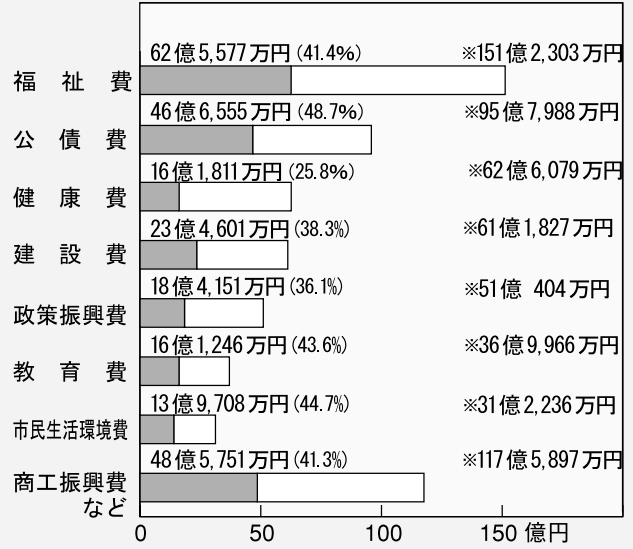

注：※予算現額 支出済額 () は支出率

特別会計

科目別	予算現額	収入済額	収入率	支出済額	支出率
国民健康保険事業	197億4,819万円	73億2,609万円	37.1%	76億359万円	38.5%
後期高齢者医療	12億580万円	3億8,053万円	31.6%	3億9,152万円	32.5%
介護保険事業 (保険事業勘定)	95億7,594万円	36億5,953万円	38.2%	39億1,479万円	40.9%
介護保険事業 (サービス事業勘定)	1,400万円	1,980万円	141.4%	439万円	31.4%
浄化槽事業	710万円	131万円	18.5%	213万円	30.0%
駐車場事業	3,600万円	1,554万円	43.2%	1,781万円	49.5%
墓園事業	1,170万円	8,862万円	757.4%	302万円	25.8%
計	305億9,873万円	114億9,142万円	37.6%	119億3,725万円	39.0%

企業会計

科目別	収入			支出			
	予算現額	収入済額	収入率	予算現額	支出済額	支出率	
水道事業	収益的	26億3,837万円	12億6,962万円	48.1%	24億877万円	9億1,554万円	38.0%
	資本的	9億304万円	7,615万円	8.4%	18億2,234万円	2億8,527万円	15.7%
工業用水道事業	収益的	1億8,814万円	9,985万円	53.1%	1億7,621万円	7,413万円	42.1%
	資本的	686万円	343万円	50.0%	1億1,216万円	4,090万円	36.5%
下水道事業	収益的	33億1,442万円	16億744万円	48.5%	33億5,264万円	15億3,418万円	45.8%
	資本的	22億5,793万円	6億1,634万円	27.3%	39億6,700万円	14億5,362万円	36.6%

財政健全化の指標を公表します（平成22年度決算）

「地方公共団体の財政の健全化に関する法律」の規定により、平成22年度決算に基づく健全化判断比率および資金不足比率を公表します。この法律は、地方公共団体の財政の健全化に関する比率を公表し、地方公共団体の財政の健全性を高めることを目的としています。財政が悪化すると、この比率に応じて「財政の早期健全化」、「財政の再生」などに必要な措置を行います。

公表する指標は、「健全化判断比率」（実質赤字比率 連結実質赤字比率 実質公債費比率 将来負担比率）および公営企業会計における「資金不足比率」とされています。



本市の各指標は、次のとおり国が定める基準をいずれも下回っており、財政が健全に運営されていることを示しています。

健全化判断比率	健全財政 ←	早期健全化基準（※1）		財政再生基準（※2）		→ 財政悪化
		健全段階	早期健全化段階	再生段階	再生段階	
実質赤字比率 普通会計の実質的な赤字額が、標準的な収入に対してどの程度になるかを示します	諫早市は赤字額 なし		11.57%		20.0%	
連結実質赤字比率 公営企業会計を含む全会計の実質的な赤字額が、標準的な収入に対してどの程度になるかを示します	諫早市は赤字額 なし		16.57%		35.0%	
実質公債費比率 一部事務組合などへの負担金を含む普通会計の実質的な借入金の返済額が、標準的な収入に対してどの程度になるかを示します	諫早市 12.9%		25.0%		35.0%	
将来負担比率 土地開発公社に係るものも含む普通会計が将来負担すべき実質的な負債の残高が、標準的な収入に対してどの程度になるかを示します	諫早市 60.0%		350.0%			

- (1) 早期健全化基準以上の場合、議会の議決を経て財政健全化計画を定め、財政の健全化に向けて計画的に取り組まなければなりません。
- (2) 財政再生基準以上の場合、議会の議決を経て財政再生計画を定め、総務大臣の同意を得なければ、一部を除き地方債を借りることができなくなります。

資金不足比率

経営健全化基準（※3）

資金不足比率 各公営企業（ 4 ）の資金不足が、事業規模（料金収入）に対してどの程度になるかを示します	諫早市は資金不足額 なし	20.0%
---	--------------	-------

- (3) 経営健全化基準以上の場合、議会の議決を経て経営健全化計画を定め、財政の健全化に向けて計画的に取り組まなければなりません。
- (4) 算定に係る本市の公営企業会計は、水道事業会計、工業用水道事業会計、公共下水道事業特別会計、農業集落排水事業特別会計、浄化槽事業特別会計の5会計です。

年末年始の主な公共施設の閉館日

年末年始は、公共施設の業務日程が平常と異なりますのでご注意ください。
この表に載っていない公共施設については、各施設へお尋ねください。



■主な公共施設の業務日程

(■は閉館日です)

施設	12月				1月				備考
	28 (水)	29 (木)	30 (金)	31 (土)	1 (日)	2 (月)	3 (火)	4 (水)	
市役所、各支所、各出張所									閉館日は戸籍の届出の預かりと埋・火葬許可証の発行を市役所当直および各支所当直で行います
諫早図書館、たらみ図書館、森山図書館、西諫早図書館、飯盛図書室、高来図書室、小長井図書室									
市体育館、小野体育館、多良見体育センター、飯盛体育館、森山スポーツ交流館、とどろき体育館、小長井田原体育館ほか体育施設									
西諫早ふれあい広場、長田いこいの広場、中央ふれあい広場、小野ふれあい広場、小栗ふれあい広場、本野ふれあい広場、有喜ふれあい広場									
旅立ちの里小ヶ倉斎苑、鹿ノ塔斎場									
市営高城駐車場									
干拓の里									2日(月)は閉館(通常(月)は閉館)
コスモス花宇宙館									元旦(午前6時～9時)は初日の出観望会
多良見のぞみ会館									
いもり月の丘温泉									30日(金)は午後3時閉館
山茶花高原ピクニックパーク									
こどもの城									
のんこの温水センター									3日(火)は閉館(通常(火)は閉館)

諫早市消防団年末警戒

■とき

12月27日(火)～31日(土)午後8時～午前6時
※31日(土)は午前0時まで

諫早市消防出初式

■とき

1月10日(火)
午前9時～12時20分

■ところ

◎式典(午前9時～)

市体育館

◎機械器具点検(午前10時40分～)

中央交流広場

◎観閲行進(午前11時20分～)

栄町・本町アーケード

◎一斉放水(12時10分～)

本明川のんこの河原

■その他

当日は、午前6時30分にサイレンを吹鳴します。また、市役所周辺では交通規制が行われますので、ご理解とご協力をお願いします。

※観閲行進には、幼稚園や保育所の幼年消防クラブの子どもたちも参加しますので、ご声援をお願いします。

—市総務課—



年末年始のごみ収集日程

■年末のもやすごみ収集日

地域	収集地区	最後の収集日
諫早	水・土曜日	12月28日(水)
	月・木曜日	12月29日(木)
	火・金曜日	12月30日(金)
多良見・飯盛 高来・小長井	月・木曜日	12月29日(木)
	火・金曜日	12月30日(金)
森山	全地区	12月30日(金)

■ごみの直接持ち込み

区分	年末	年始	持ち込み先
もやすごみ	30日(金)正午まで	4日(水)から	県央県南クリーンセンター(☎35-8200)
もえないごみ	28日(水)午後4時30分まで	4日(水)から	県央不燃物再生センター(☎23-3892)

■資源物ストックハウス

設置箇所	年末	年始
市役所本庁および各支所	30日(金)まで	
真津山・田結出張所、真津山出張所分室、小栗・小野・有喜・西諫早・本野ふれあい会館、長田みのり会館、多良見多目的研修館、高来西ゆめ会館	28日(水)まで	4日(水)から
高来公民館宇良分館、高来西公民館深海分館、小長井長里グラウンド	18日(日)まで	8日(日)から

■年末のもえないごみ収集日

「平成23年ごみカレンダー」をご覧ください。

■年始のもやすごみ・もえないごみ収集日

別途配付する「平成24年ごみカレンダー」をご覧ください。

※収集日以外は、ごみステーションにごみを出さないでください。

■し尿の汲み取り

全地域	年末	29日(木)まで	年始	4日(水)から
-----	----	----------	----	---------

※詳しくは、市環境政策課または各支所住民福祉課へ

ふるさと諫早を応援してください ～ふるさと応援寄附～

ふるさと応援寄附とは

『ふるさと』に貢献や応援をしたいという納税者の思いを実現するために、ふるさとの地方自治体に対して『寄附』を行った場合、その一部を個人住民税などから控除するというものです。

寄附金額から2,000円を控除した一定額が、所得税および住民税（住民税所得割の1割が限度）から控除されます。

県外にお住まいのご家族やご親類、知人など多くの人に「諫早」の魅力をお伝えいただけますようご協力をお願いします。

皆さんからの寄附金は、「ひとが輝く創造都市・諫早」の実現のための各種事業へ活用させていただきます。

（市民税課）

寄附の手続きなど詳しくは、市民税課へ

市営「諫早南墓園」の墓地区画を分譲しています

市営「諫早南墓園」の墓地区画の使用申し込みを随時受け付けています。（市環境政策課）

墓園の場所
栗面町523番地
申込者

- (1) 諫早市内に住所を有する人
- (2) (1)以外の人で市内に本籍を有する人、市内に墓地を有する人、将来諫早市内に住居を希望する人
ただし、現在同墓園の使用許可を受けている人は申し込むことができません

使用料・管理料

区画面積	永代使用料	管理料（1年分）
6 m ²	市民 496,800円	3,960円
	市外住民 661,800円	
9 m ²	市民 745,200円	5,940円
	市外住民 992,700円	

申込方法など詳しくは、市環境政策課へ

平成23年度 諫早市教育委員会表彰



市の教育文化、学術および学校体育の振興などに功績顕著な個人および団体を表彰する「平成23年度諫早市教育委員会表彰」が11月24日、市役所で行われました。

今年表彰された人は、生涯学習、青少年健全育成、文化学術、学校保健体育、学校教育、德行ボランティアの各分野で貢献があった個人24人と5団体の皆さんでした。（市教委教育総務課）

森山農村レストランの 指定管理者募集

平成24年度からの森山農村レストランの指定管理者を募集しています。

施設の名称 / 農村れすとらん 星が原
所在地 / 森山町下井牟田 1325 - 1
業務内容 / 施設の管理・運営など
指定期間

平成24年4月1日～平成26年3月31日（指定管理者の指定は、市議会の議決を経て市長が行います。）

募集要領などの配付

募集要領や申請書などは、市ホームページ（<http://www.city.isahaya.nagasaki.jp/>）から入手できます。また、市農業振興課窓口でも配付しています。

募集要領などの配付期間

1月11日（水）まで

応募期間

1月13日（金）まで

問い合わせ先 / 市農業振興課

「諫早市節電実行計画」に基づく節電実績を公表します

東日本大震災に伴い、夏場の電力不足が懸念されたため、市は「諫早市節電実行計画」を策定し7月から9月までの3ヵ月間執務室や廊下の一部消灯など節電に取り組みましたので実績を公表します。

こまめな消灯や冷房抑制などにより本庁舎は、前年より24.2%削減できました。市施設には、上水道施設や下水道施設、排水機場、市民の皆さんが利用するナイター照明など節電が困難な施設も含まれていますが、市施設全体でも前年より6.4%の節電ができました。

本計画は9月末で終了しましたが、冬場の節電対策にも引き続き取り組んでおり、今後も市政の推進に必要な事業は実施しながら職員の節電意識をより一層高め、節

電に努めます。

市民の皆さんも、こまめな消灯や不要な電気機器のプラグ抜きなど、身近にできることから節電にご協力ください。

節電実績

区分	電気使用料（kWh）			削減量
	平成23年 7～9月	平成22年 7～9月		
本庁舎	538,848	710,928	172,080	24.2%
市施設全体 （新設・閉鎖 施設除く）	9,891,622	10,566,535	674,913	6.4%

問い合わせ先 / 市環境政策課

公共下水道・農業集落排水などの 供用開始説明会を開催します

平成24年3月31日から、下表の区域で公共下水道、特定環境保全公共下水道、農業集落排水処理施設の供用を開始する予定です。このため、対象地域の皆さんに受益者負担金や分担金制度、排水設備工事についての説明会を開催します。対象者には、事前に案内文書を送付します。(市上下水道局経営管理課)

【公共下水道】

諫早地域	船越町、立石町、西郷町、野中町、天満町、栄田町、鷺崎町、小川町、小船越町、若葉町、青葉台、大字真崎本村名、真崎町の各一部区域
多良見地域	化屋、市布の各一部区域

【特定環境保全公共下水道】

飯盛地域	里、川下の各一部区域
高来地域	小峰、泉、下与、峰の各一部区域
小長井地域	井崎、小川原浦の各一部区域

【農業集落排水処理施設】

多良見地域	元釜、野川内、山川内、舟津、佐瀬の各一部区域
-------	------------------------

計画素案に対する意見を募集します

(市高齢者福祉計画・第5期介護保険事業計画)
(市障害者福祉計画)

市は、今後の基本的な高齢者福祉施策を計画的に推進するための「諫早市高齢者福祉計画・第5期介護保険事業計画」(平成24年度～平成26年度)および障害者自立支援法に定める「諫早市障害者福祉計画」(平成24年度～26年度)を策定します。

広く市民の皆さんからのご意見をお伺いするため、パブリックコメントを実施します。いただいたご意見は、計画策定の際の参考とさせていただきます。たくさんのご意見をお寄せください。(市高齢介護課・市障害福祉課)

高齢者福祉計画・第5期介護保険事業計画

募集期間 / 12月26日(月)～1月13日(金)

提出方法 / 所定の様式により、郵送、ファクス(☎22-0431)、電子メール(korei@city.isahaya.nagasaki.jp)で提出(電話不可)

応募・問い合わせ先 / 市高齢介護課

障害者福祉計画

募集期間 / 12月20日(火)～1月13日(金)

提出方法 / 所定の様式により、郵送、ファクス(☎24-0901)、電子メール(shogai@city.isahaya.nagasaki.jp)で提出(電話不可)

応募・問い合わせ先 / 市障害福祉課

必要な資料は、市高齢介護課または市障害福祉課、各支所住民福祉課、市のホームページなどで閲覧することができます。

お寄せいただいたご意見に対し、個別の回答はできませんのでご了承ください。

12月定例市議会が開会

市は、11月25日に開会した諫早市12月定例市議会に、報告2件と、平成23年度一般会計補正予算や諫早市環境保全条例の一部を改正する条例など9件の議案を提出しました。今回の一般会計補正予算は、(仮称)諫早市東部学校給食センター整備事業や災害復旧事業などを計上しています。補正予算額は、9億6,800万円の増額で現計予算と合わせると、617億6,700万円となり、前年度同期と比べると2.8%の増となっています。また、補正予算の主なものは次のとおりです。

(市財政課)

(仮称)諫早市東部学校給食センター整備事業(拡充)

西里町(旧諫早湾干拓事務所跡地ほか)に新給食センターを整備する(6億600万円)

災害復旧事業(拡充)

8月豪雨により被災した農地農業用施設および林道、漁港関連施設を復旧する(1億9,851万円)

新幹線シンポジウムを開催

11月20日、市内ホテルにおいて「第4回新幹線沿線5市サミット・新幹線シンポジウム」を開催しました。開会に先立ち、市内小学生を対象に実施した「第1回新幹線とまちづくり絵のコンクール」の表彰式を行いました。続いて行われたシンポジウムでは、JR九州の本郷常務を講師に迎え、「新幹線と地域振興～九州新幹線全線開業の現況～」と題して基調講演が行われた後、橋木九州大学名誉教授をコーディネーターに迎え、沿線5市の市長がパネラーとなり、

「各市の課題と今後のまちづくりへの取り組み」をテーマにパネルディスカッションが行われました。各市からは、「地域独自の課題」や「観光浮揚のための新幹線の必要性」など多彩な意見が交わされました。最後に5市による共同声明が発表され、災害時の人的・物的応援などを行うための災害応援協定の調印式もあわせて行われました。

また、翌21日には大村市との境で建設中の、九州新幹線西九州ルート鈴田トンネルの貫通式が行われました。

(市新幹線推進室)



東日本大震災市受付義援金 (市福祉総務課)

11月8日～12月7日受付分

・天満まつり実行委員会

・出口医院レディースク

リニック外来窓口

・(株)まちづくり諫早

・ジスコ不動産(株)

・諫早純心幼稚園育友会

・ふるさと料理

・廣瀬 恵子

・(有)やまさきスマイリー

ストアー

・七宝教室バザー

・伊木力みかん収穫祭開催

時義援金

市受付分・12月7日現在

総額 57,171,689円

募金箱 6,276,500円

窓口受付 50,895,189円



奏でるハーモニー

11月9～10日、諫早文化会館で「諫早市幼稚園・小・中学校音楽会（小学校の部）」が行われました。児童らはこの日のために練習を重ねてきた合唱や合奏などを精一杯披露。会場には、元気な歌声と綺麗な音色が響き渡っていました。



投稿募集中！写真と記事を〒854-8601
諫早市役所秘書広報課（住所不要）までどうぞ！



伊木力みかんの季節がやってきた！

11月20日、JAせいひことのうみ伊木力選果場で「伊木力みかん収穫祭」が開催。収穫体験などの催しがあり、おいしいみかんにみんな大満足でした。
（市民記者 吉田）



諫早の特産物が勢ぞろい

11月23日、干拓の里で「諫早秋の収穫感謝祭」が開催。地元の新鮮な野菜や特産品を買い求める人でにぎわいました。
（市民記者 江藤）



笑顔溢れる農業まつり

12月3～4日、干拓の里で「諫早地方農業まつり」が開催。多彩なイベントが行われ、大勢の家族連れの笑顔でいっぱいでした。（市民記者 中村）



新そば祭り大盛況

12月4日、高来総合運動公園で「幻の高来新そば祭り」が開催。多くの人々が、ねばりと香り高い新そばを味わっていました。（市民記者 木下）



聖歌隊の歌声とともに

12月3日、のぞみ会館で「光のフェスティバル2011」が行われ、ジャンボツリーの点灯式が行われました。



看護への決意新たに

11月10日、長崎県看護学校で「戴帽式」が行われました。戴帽式は、臨床実習に出る前に純白のキャップを戴き、看護職者として精進することを誓う式典です。ナイチンゲール像から灯火を一人ひとりキャンドルに分け与えられた学生たちは、引き締まった面持ちで、看護への決意を新たにしていました。



いつもお仕事ありがとう

11月24日、勤労感謝の日になんで諫早幼稚園の園児8人が市役所を訪れ、宮本市長に花束と手作りのプレゼントを贈りました。「いつも私たちのためにお仕事をしてくださってありがとうございます」という園児の感謝の言葉に、市長は「いつもこの日を楽しみにしています」と笑顔で答えていました。



心に染み入る美しい音色

12月4日、諫早文化会館で「第19回六段の調祭典」が開催され、箏曲「六段の調」から始まり、小・中・高校の琴部や三曲社中などによる見事な演奏が披露されました。観客は広く響き渡り心に染み入るような美しい音色を静かに聞き入り、演奏後には惜しみない拍手を送っていました。



いちについて よ~い ドン!

11月20日、山茶花高原ピクニックパークで「第21回山茶花高原ロードレース大会」が開催されました。小・中・高校生や一般男女など800人を超える参加者が、緑豊かな山茶花高原のコースで、爽やかな秋風を感じながら日ごろ鍛えた自慢の健脚を競い合いました。



どれもおいしい~

11月26日、アエル中央商店街で「諫早おむすび博」が開催。高来・飯盛・小野米のおむすびを食べくらべました。



秋空に響く箏と尺八の音色

11月13日、箏曲「六段の調」発祥の地である慶巖寺で「第38回六段まつり」が行われました。



安心して飲める水 - それが政治

11月19日、諫早文化会館で「2011文化講演会」が開催。政治評論家・有馬晴海さんによる講演が行われました。

くらしの 情報 information

お知らせ

保険料の納付額を お知らせします

平成23年中に普通徴収(口座振替・納付書)により納付された国民健康保険料、後期高齢者医療保険料および介護保険料の、納付額のお知らせを1月中旬に世帯主(後期高齢者医療保険料、介護保険料は被保険者ご本人)あてに送付します。

なお、各保険料における、納付額のお知らせの宛名が同一の場合、今回送付分から、それぞれの保険料の額を1枚に記載しています。確定申告で国民健康保険料、後期高齢者医療保険料および介護保険料を申告する際にご利用いただくものです。大切に保管してください。特別徴収(年金から直接納付)された人には、各年金保険者から社会保険料の金額を記載した源泉徴収票が送付されます。

平成23年11月1日現在
()内前年同月比

人口	140,391人 (-338)
男	66,050人 (-164)
女	74,341人 (-174)
世帯	51,395戸 (+418)

20歳になったら国民年金

問い合わせ先
市保険年金課・高齢介護課
または各支所住民福祉課



国民年金は、日本に住んでいる20歳以上60歳未満のすべての人が加入します。「年をとったとき」「障害をもったとき」「不幸にして死亡したとき」などに、国が年金を支給し、本人または家族の生活を守る制度です。ただし、保険料の未納がある」と年金が受け取れないこともありますので、20歳の誕生日がきたら必ず加入手続きを行います。

受付・問い合わせ先
市保険年金課または各支所住民福祉課

市・県民税の納期をお忘れなく

市民税・県民税の第4期分は、1月31日(火)が納期限です。期限内納付にご協力ください。

ゆうちょ銀行・郵便局、各コンビニエンスストアでも納付できます。また、便利な口座振替もご利用ください。問い合わせ先
市納税課

インターネット公売に参加しませんか



インターネット公売とは、市が市税の滞納者から滞納処分により差し押さえた財産を国税徴収法などの規定に基づき売却し、その売却代金を滞納者の税に充てるものです。参加申込期間
1月6日(金)午後1時
20日(金)午後11時
入札期間
1月27日(金)午後1時
29日(日)午後11時

出品内容
バッグ・掛軸・着物・置物ほか
入札参加を希望する人は、まず参加申込が必要で、公売参加申込期間内に「ヤフー・ジャパン」の公売システムの画面上で入札しようとする物件を指定後、住所・氏名などの登録が必要です。その後の入札は、定められた入札期間内に、公売システムの画面の指示に従い、入札参加してください。問い合わせ先
市納税課

償却資産の申告をお忘れなく

「償却資産の申告」は、固定資産税の大切な申告です。償却資産の対象となるものを市内に所有する人は、所得税の確定申告や市県民税の申告とは別に申告する必要があります。期限までに必ず申告をしてください。

【償却資産とは】
会社や個人で工場や商店などを経営している人や、農林水産業を営んでいる人、駐車場やアパートなどを貸し付けている人が、その事業のために用いているものを償却資産といい、土地・家屋と同じように固定資産税が課税されます。



対象になるもの
(一例)
構築物(舗装、フェンスなど)、機械や装置(農業用機械、建設用機械など)、船舶・車両、運搬具・工具器具、備品(いす、机、ロッカー、パソコンなど)

対象にならないもの
特許権、パソコンソフトなどの無形固定資産、自動車税、軽自動車税の課税対象となっている自動車など

対象者
市内に償却資産を所有する法人・個人

申告方法
平成24年1月1日現在で所有している償却資産について、申告書(市資産税課、各支所総務課に備え付け)に記入し、提出してください。

過去に申告し、固定資産税台帳に登録されている人には、会社または自宅へ申告書を郵送します。

申告書提出先
市資産税課または各支所総務課(郵送可)
申告期限
1月31日(火)

税額の算出方法
資産ごとに取得価額と法定の耐用年数、取得後の経過年数を基に課税標準額(定率法による減価後の残存価額)を計算し、その合計額(千円未満は切り捨て)に1.4%の税率を乗じた額が税額(百円未満は切り捨て)となります。取得価額に税率を乗じて税額を算出することはありません。

資産ごとの課税標準額の合計額が150万円未満の場合、免税点以下となり税金はかかりませんが、申告は必要です。

詳しくは、お尋ねください。問い合わせ先
市資産税課

定期相談 (1月)

本庁定期開催分

ところ / 市民相談室 (高城会館3階)
 問い / 市民相談室 (電話 22-3113)
 お車でお越しの際は、市役所駐車場をご利用ください。

▶ 法律相談

16日(月)、23日(月)

午後1時～4時 (事前予約制)
 事前予約の受け付けは翌月の相談日まで、土・日・祝日を除く。
 市内居住者で、同一の相談について原則1回

▶ 遺言・契約等相談

24日(火) 午後1時～4時

▶ 登記相談

10日(火) 午前10時～午後3時

▶ 不動産相談

11日(水) 午前9時～正午

▶ 交通事故相談

11日(水) 午後1時～3時

17日(火) 午前10時～午後4時

▶ 人権相談

5日(木)、12日(木)、19日(木)

午前10時～午後3時

支所定期開催分

多良見支所相談室 26日(木) 午前9時～午後1時

森山支所相談室 5日(木) 午前10時～午後3時

高来支所小会議室 5日(木) 午前9時～午後1時

小長井支所相談室 12日(木) 午前9時～午後3時

▶ 特設人権相談

28日(土) 午前10時～午後4時

▶ 行政相談

6日(金)、13日(金)、20日(金)、27日(金)

午前10時～午後3時

支所定期開催分

多良見支所相談室 27日(金) 午前10時～午後1時

森山支所相談室 20日(金) 午前10時～午後3時

飯盛支所相談室 13日(金) 午前10時～午後1時

高来支所小会議室 20日(金) 午前10時～午後1時

小長井支所相談室 13日(金) 午前10時～午後3時

▶ 消費生活相談・一般相談

毎週月～金曜日 (祝日・年末年始除く)

午前8時30分～午後5時

ところ / 市消費生活センター、

各支所住民福祉課

問い / 市消費生活センター (電話 22-3113)

その他開催分

▶ 草花・樹木に関する相談

4日(水)、11日(水)、18日(水)、25日(水)

午前9時～午後4時

ところ / 市役所本館玄関ホール

問い / 市緑化公園課

▶ 少年センター相談 (いじめ・不登校)

毎週月～金曜日 (祝日・年末年始除く)

午前9時～午後5時

ところ / 野中町508-8

問い / 少年センター (電話 24-3737)

農業委員会委員選挙人名簿登録申請書の提出をお願いします



農業委員会委員の選挙人名簿を平成24年1月1日現在で新しく作成します。

資格のある人は忘れずに申請してください。

資格のある人
 市内に住所があり、平成4年4月1日までに生まれた人で次のいずれかに該当する人。
 10アール(1反)以上の農地について耕作の業務を営む人
 1年間におおむね60日以上耕作に従事している
 同居の親族または配偶者1年間におおむね60日以上耕作に従事している10アール

ル(1反)以上の農地を耕作する農業生産法人(農地法第2条第7項に規定する法人)の組合員、社員、株主

提出方法

10アール以上の農地を所有する世帯

申請書を12月22日(木)ごろ郵送しますので、同封の返信用封筒で、期限までに提出してください。

新たに申請する人

市選挙管理委員会事務局または各支所産業建設課・各出張所で申請書をもらって申請してください。

申請期限 / 1月10日(火)

提出・問い合わせ先

市農業委員会事務局または各支所産業建設課・各出張所

土・日・祝日、年末年始は市役所本館1階休日・夜間受付
 提出期限が短いので、お早めに提出してください。

戦没者等の遺族の方への第九回特別弔慰金のお知らせ

平成24年4月2日で、戦没者等の遺族に対する第九回特別弔慰金の受け付けが終了します。まだ申請していない人はお急ぎください。



対象者

平成17年4月1日から平成21年3月31日までの間に、戦没者または戦没者等の死亡に関して公務扶助料や遺族年金などを受けていた人が亡くなり、年金給付を受ける者がいなくなった戦没者等の死亡当時のご遺族で先順位の方おひとり。
 ただし、給付されていた年金は、公務死亡または勤務関連死亡を支給事由とするものに限りません。
 詳しくはお尋ねください。

給付内容
 記名国債
 (額面24万円、6年償還)

申請・問い合わせ先
 市福祉総務課または各支所住民福祉課

シベリア戦後強制抑留者の方への特別給付金のお知らせ

平成24年3月31日です。特別給付金の受け付けが終了します。まだ申請していない人はお急ぎください。

対象者

平成22年6月16日にご存命の戦後強制抑留者の方
 申請・問い合わせ先
 独立行政法人平和祈念事業特別基金
 (電話 0570・059・204)
 IP電話からは(電話 03・5860・2748)
 土・日・祝日を除く平日の午前9時～午後6時

節電にご協力をお願いします

【節電のお願い期間】

12月1日(木)～平成24年3月30日(金)の平日

【節電5%以上のお願い期間】

12月26日(月)～平成24年2月3日(金)の平日

特に午前8時～午後9時までの間

冬季は、午前中と夕方に電気の需要が増加します。節電へのご協力をよろしくお願いします。

(九州電力(株)大村営業所)

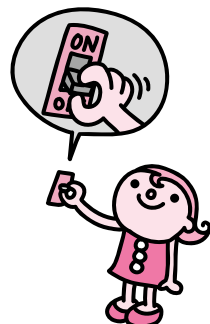

いのちをつなぐ食育祭
in諫早

（諫早市ヒタミプロジェクト実施事業）
【テーマ】生ゴミリサイクル
 元気野菜づくりでいのちの循環を育もう！！安全つてなあに？いのちのつながった食べ物を通して、食の安全を考えよう！！
 とき／1月15日（日）
 午前10時～午後4時30分
 ところ／諫早文化会館
内容
 講演
 ・「食の本当の豊かさとは？」
 講師：安部司さん
 ・「土で変わった！これぞ究極の元気野菜、食が変わった！究極の元気っ子たち」
 講師：大地といのちの会理事長 吉田俊道さん
 人參ジューズ無料試飲会
 元気土づくり体験
 味噌づくり体験（要予約・先着あり・費用負担有）
 食育弁当講座（要予約・先着あり・費用負担有）
 地元の安全志向の食の生産者や食品店などによる展示・販売
 入場チケット
 大人：前売300円
 小・中・高校生：前売100円
 当日は100円増
 問い合わせ先
 同実行委員会（小林商店 電話22・1672）

仲間の輪を広げよう！
啓発講演会

（諫早市ヒタミプロジェクト実施事業）
 とき／2月5日（日）
 午後1時30分～3時40分
 ところ
 諫早図書館視聴覚ホール
 入場無料
内容
 シニア世代の地域貢献に関する講演会
 （講師：NPO「ほっと」理事長 岩永秀徳さん）
 景観再発見活動発表
 いさはやよかとこ景観フォトコンテスト入賞者紹介
 問い合わせ先
 新現役の会いさはやエコー里山クラブ（代表：中野さん 電話25・1753）

水道管にも冬支度を

蛇口や水道管、水道メーターが凍ると破裂やひび割れを起こし、貴重な水を無駄にするばかりか、修理に思わぬ費用がかかります。蛇口や水道管が凍らないように寒さから守りましょう。

また、マンションなどの受水槽の給水管やポンプにも外気が直接あたらないように防寒対策をしましょう。

【防寒の仕方】
 市販されている保温材でカバーするか、タオルや毛布な

どで巻き、その上からビニールなどを巻いて濡れないようにする。



水道管が凍って水が出ないときは…
 タオルをかぶせてゆっくりにぬるま湯（熱湯は不可）をかけて溶かす

水道管が破裂したときは…
 水道メーターのボツクス内の止水栓を閉めて、市上下水道局指定の給水装置



工事事業所へ修理を依頼してください。
 自宅内の漏水や老朽管などは早めに修繕・改良しておきましょう。

給水装置の設置や維持管理は所有者で行い、費用についても所有者の負担となります。

問い合わせ先
 市上下水道局水道課

宗方ふれあい会館がオープンします！

1月15日、宗方町の市道宗方線沿いに「宗方ふれあい会館」がオープンします。
 同会館は、県の「森林整備加速・林業再生事業」の補助を受け、良好な地域コミュニティをつくり継続していくため、地域の共同活動を行う場として建てられた施設です。宗方町民だけでなく、諫早市在住の人ならどなたでも利用できますので、積極的にご利用ください。



会館内には、隣接する小野堀口遺跡で発掘された縄文時代から鎌倉時代の出土品も展示しています。
 問い合わせ先
 宗方町内会長・榮田哲也さん（電話23・7741）

募集

市営住宅入居者

募集戸数／募集案内書でお知らせします。
 募集案内書配布
 1月10日（火）
 応募期間
 1月18日（水）～20日（金）
 午前8時30分～午後5時

応募要件／次の全ての要件を満たしていること。
 同居親族があること（単身でも入居できる場合あり）
 実際に住宅に困窮していること
 市町村民税および国民健康保険料ならびに公営住宅などの家賃を滞納していないこと
 入居しようとする人全員が、暴力団員でないこと
 収入が基準内であること
 選考方法／応募締め切り後、公開抽選で決定します。
 申込・問い合わせ先
 市建築住宅課または各支所産業建設課

平成24年度嘱託用務員

勤務先／市立小・中学校、幼稚園（勤務校は未定）
 勤務時間／午前または午後（各校2人交代制）
 休みは土・日・祝日、年末年始
 募集人数／80人程度
 申込期間／1月20日（金）まで
 申込方法
 市教委教育総務課および各支所総務課に備え付けの申込書に自筆で記入し、市販の履歴書（写真添付）を添えて、市教委教育総務課へ提出してください。
 内定者には健康診断書を提出していただきます。
 申込・問い合わせ先
 市教委教育総務課

平成24年度社会教育指導員

公民館講座の運営指導など、社会教育に関心がある人を社会教育指導員として募集します。

業務内容

公民館講座の運営指導、社会教育に関する学習相談、社会教育団体の育成指導
 パソコンを使った業務有
 勤務先/市立公民館
 勤務時間/週30時間勤務
 休みは月曜日から金曜日のうち1日、土・日・祝日、年末年始

募集人員/若干名

対象者/市内在住の人
 (平成24年4月1日現在)
 年齢、性別は問いません。

申込期間

1月4日(水)～20日(金)

採用期間

平成24年4月1日～平成25年3月31日

申込方法

市販の履歴書(写真添付)と作文「今後の社会教育活動について」公民館における学習活動について」のどちらかの題材で、A4縦書き400字詰原稿用紙2～3枚程度を市教委生涯学習課へ提出してください
 (郵送可・〒854・8601住所不要)
 履歴書・作文については返

却しません。
 面接については本人宛に後日通知します。

申込・問い合わせ先
 市教委生涯学習課

平成24年度諫早修習館(東京学生寮)利用者

対象は、諫早市に1年以上住所がある人の子で、東京周辺の大学・短大・専門学校・各種学校(修業年限が2年以上。大学院は不可)に通学する人です。応募の際、大学などが決まっている必要はありません。

募集人員

男子10人、女子4人程度

利用期間/1・2年生

3年生以降は利用できません

設備など

全個室、食事なし(共同キッチンあり)、トイレ・風呂・洗濯機は男女別の共用使用料(寮費)

市民13,000円/月

その他電気料金(実費)

申込期間

1月4日(水)～31日(火)

(土・日・祝日を除く)

申込方法

市教委生涯学習課に備え付けの申込用紙に必要事項を記入し、必要書類を添付して同課へ提出してください。2月中に選考委員会で選考し通知します。

大学受験の際の利用もできます(市民(受験)1泊2,000円)。

申込・問い合わせ先
 市教委生涯学習課

障害者就職面接会(県央会場)への参加企業者

諫早市で障害者就職面接会が開催されます。求職者と直接面接できますので、障害者の雇用をお考えの会社にとつては、よい人材を確保できるチャンスです。幅広い職種や内容でたくさんの方を募集します。

とき/2月2日(木)

午後1時～4時

ところ

諫早観光ホテル道具屋

主催/長崎労働局

問い合わせ先

諫早公共職業安定所(☎21・8609)

「健康いさはや21スポーツナビ」に掲載しませんか

「健康いさはや21スポーツナビ」で紹介する市内の運動サークル・クラブを募集します。

「健康いさはや21スポーツナビ」は、市民の皆さんの運動習慣のきっかけづくりを支援する冊子で、市内の医療機関や公的機関、自治公民館などの窓口を設置しています。

募集対象
 市内で活動されている運動サークル、クラブ

掲載内容
 名称、活動場所・日時、会費、入会要件、代表者、連絡先、メンバーの年齢構成、性別など

申込・問い合わせ先
 市健康づくり推進協議会事務局(健康福祉センター内・☎27・0700)

「いさはやよかとこ景観フォトコンテスト」作品

諫早の美しい景色や風景を題材とした作品(写真)を募集します。

(諫早市ヒタミプロジェクト実施事業)

応募資格/市内在住の人

応募サイズ/4つ切り(ワイド可)、A4サイズ

応募点数/一人1点

応募期限/1月20日(金)必着

詳しい応募要領・方法については市ホームページまたはチラシ(市の各施設などに設置)をご覧ください。

作品展示

2月2日(木)～5日(日)

諫早図書館展示室

表彰/入賞10点

賞状と図書カード

問い合わせ先

新現役の会いさはやエゴ里山クラブ(代表・中野さん

☎25・1753)

いさはやコンピュータ・カレッジ平成24年度入学生

募集定員/100人
 修業年数/2年

修業課程
 マルチメディアOAコース
 Webクリエイタコース
 システムデザインコース

応募資格
 ・高等学校卒業後および来春卒業見込者

・高等学校に準ずる学校の卒業後、高等学校卒業程度認定試験(旧大学入学資格検定)合格者など、高等学校卒業者と同等以上の学力を有すると認められる者

受付期間・選考日

	出願受付期間	選考日
第4期	12月13日(火)～平成24年1月18日(水)	1月23日(月)
第5期	1月24日(火)～2月8日(水)	2月13日(月)
第6期	2月14日(火)～3月5日(月)	3月8日(木)
第7期	3月9日(金)～26日(月)	3月27日(火)

学校見学は随時受け付けています。学生寮についてもご相談ください。

問い合わせ先
 いさはやコンピュータ・カレッジ(☎25・2131)

平成24年度 保育所(園) 入所のご案内

【平成24年4月1日からの認可保育所(園)への入所申し込みを受け付けます】

保育所(園)入所の条件

- ・保護者および19歳以上65歳未満の同居者全員が次のいずれかに該当し、家庭で児童を保育できないこと
- ・自宅外で働いている人
- ・自宅内で家事以外の仕事をしている人
- ・妊娠中または出産後間もない人
- ・病気、負傷、心身に障害のある人
- ・病気や心身の障害などにより、常に介護を必要とする同居の親族がいる人
- ・震災、風水害、火災等の復旧にあたっている人
- ・集団保育が可能な児童であること
- ・勤務日数や勤務時間によっては入所できない場合もあります(目安…1日4時間以上かつ週4日以上勤務)。

申込書の配布

1月4日(水)から市こども支援課、各支所住民福祉課、各出張所および各保育所(園)で配布

提出書類のうち、

- ・の勤務証明書・就労申立書・内職証明書、およびの書類を配布します。
- ・**受付期間**
1月4日(水)～31日(火)
- ・**受付場所**
市こども支援課、各支所住民福祉課
- ・各出張所、各保育所(園)では受け付けません。
- ・**提出書類**
保育所入所申込書
- ・世帯調査表
- ・家庭で保育できないことを証明する書類(19歳以上65歳未満の同居者全員分)
- ・働いている人
- ・勤務証明書、就労申立書(自営業)または内職証明書
- ・妊娠中または出産後間もない人
- ・母子手帳の写しまたは出産証明書
- ・病気または同居親族を介護している人
- ・医師の診断書、身体障害者手帳もしくは療育手帳または介護保険被保険者証

保育することができないと客観的に判断できる内容であることが必要です。詳しい内容については追加資料を求める場合があります。

所得税額確認書類(父母の平成23年分の源泉徴収票または確定申告の控え)確定申告をする人は申告の控えを2月29日(水)までに提出してください(控え以外の申込書類は1月31日(火)まで)。

所得税額確認書類を提出後も確定申告などで税額が変更となった場合は申告の控えを提出してください。

平成23年1月2日以降諫早市に転入され、平成23年分所得税額が0円の場合は、父母の平成23年度住民税課税(または非課税)証明書も必要です(平成23年1月1日に住んでいた市区町村で発行)。

場合によっては、祖父母などの所得税額確認書類を追加提出していただくことがあります。

被扶養者確認票(仮称)(税制改正により、保育料算定に必要となった書類)

確認書(認可保育所(園)に入所する際の注意事項を確認するための書類)

保育料
保育所(園)に入所する児童と生計をとるに於ける扶養義務者の平成23年分の所得税の合算額、または平成23年度の住民税額を基に算定します。基本的には父母の税額を基に算定しますが、場合によっては祖父母などの同居者の税額も算定に加えることがあります。

また、税制改正により廃止された年少扶養控除(0歳～15歳)および特定扶養控除(16歳～18歳)の上乗せ部分については、保育料に影響が生じないよう調整を行う予定です。

保護者の負担軽減
市は、保護者の負担を軽減するため、独自の保育料を定めています。

認可保育所(園)とは、保護者の勤務や病気などの理由により、家庭において保育することができない児童を保護者にかわって保育を行う施設です。入所期間は家庭で保育できないと認められた期間に限りです。

また、同一世帯から2人以上保育所(園)、幼稚園または認定こども園などに入所している場合は、第2子の保育料は4分の1、第3子からは無料となります。

保育料の納付方法
納付書による納付と口座振替による納付があります。納付書による納付は、市役所内公金取扱所、指定金融機関およびコンビニエンスストアなどで納めてください。

市では口座振替による納付を推奨しています。口座振替は口座をお持ちの指定金融機関などの店舗での申込が必要ですが(保育所(園)を通じて)申し込みできます。

問い合わせ先
市こども支援課または各支所住民福祉課





こんなサービスもあるよ

保育所(園)の見学	保育所(園)で、実際どのような保育が行われているか見学することができます。事前に各保育所(園)にお尋ねください。
障害児保育	入所条件を満たしている障害のある児童で、集団保育が可能であり、日々通所できる場合に預けることができます。
延長保育(♠)	通常の保育時間を越えて預けることができます。別に保育料が必要な場合があります。
一時預かり事業(一時保育事業)(♡)	保護者が週に3日程度勤めたい場合や傷病などのため、一時的に家庭での保育が困難になる場合に預けることができます。(直接園へ申し込み)
休日保育(♣)	休日に家庭で保育することが困難な場合に預けることができます。別に保育料が必要になります。【ふくた保育園、西崎保育園(直接園へ申し込み)】
子育て支援センター	地域の子育て家庭に対する各種育児支援を行います。(23ページ参照)
病児保育 ぞうさんルーム びっきーハウス	児童が病気のととき、保護者の仕事の都合などで看病することが困難な場合に病院に併設された施設に預けることができます。 【実施施設】 前田小児科 (城見町22-11・☎22-8166) ますだ小児科内科医院 (多良見町シーサイド20-41・☎43-7800) 詳しくは、前田小児科、ますだ小児科内科医院または市こども支援課へお尋ねください。

※※※ 認可外保育施設 ※※※

施設名	所在地・電話番号
なかよし村保育園	福田町38-28 (☎22-5311)
ベビーホテル・こども王国	白岩町46-6 (☎26-7004)
くるみ保育園	川床町1166 (☎21-0767)
ちゅうりっぷ保育園	高城町8-17 (☎21-0647)
すこやか保育園	真崎町734-1 (☎51-4151)
アエル・SMILE保育園	栄町1-15 2F (☎21-7771)
キッズスクール保育園	宇都町18-29 (☎21-3122)
遊びの家共同保育園	多良見町西川内1245 (☎43-6085)
元釜みどり保育園	多良見町元釜5-4 (☎44-1354)
ちびっランド諫早永昌東町園	永昌東町22-48 (☎56-9877)
うきうき恵の園保育園	有喜町650 (☎28-3376)

県に設置届を提出している認可外保育施設を掲載しています(事業所内保育施設を除く)。保育時間や保育内容など、詳しくは各施設へお尋ねください。直接各施設へ申し込み

※※※ 認可保育所(園)一覧 ※※※

市立		
保育所(園)	定員	所在地・電話番号
諫早中央♡	120	野中町508-7 (☎22-1096)
長田	60	長田町1-2 (☎23-9220)
太陽♠	120	馬渡町10-1 (☎26-2223)
私立		
保育所(園)	定員	所在地・電話番号
もはら♠♡	90	赤崎町212-1 (☎22-2911)
ほなみ♠♡	70	小野島町2057-1 (☎23-3765)
桜が丘♠♡	120	貝津町877-1 (☎26-2076)
みたち♠♡	90	栄田町1098 (☎26-3800)
小栗♠	150	小川町461-1 (☎22-2595)
有喜	60	有喜町418-2 (☎28-2052)
真生♠♡	90	城見町28-13 (☎22-6116)
上諫早♠♡	60	本明町212-1 (☎26-5015)
ふくた♠♡♣	120	福田町372-1 (☎23-0121)
小野♠	60	小野町676-2 (☎23-0120)
のぞみ♠♡	60	中通町35-8 (☎28-2204)
長田くみあい♠	60	白浜町172 (☎23-9404)
明教♡	45	上大渡野町33-2 (☎25-3434)
ともしび♠♡	90	新道町83-8 (☎23-8535)
仲沖♠♡	90	仲沖町543-2 (☎22-5784)
西崎♠♡♣	90	小豆崎町319-3 (☎23-5052)
星の子♠	150	山川町24-3 (☎26-9448)
いちご♠♡	120	栗面町315 (☎22-5840)
サンタの家♠♡	130	幸町59-1 (☎22-7511)
あおぞら♠♡	60	若葉町416-2 (☎26-1007)
深山♠♡	60	城見町31-21 (☎22-0675)
もとの♠♡	30	本野町91-2 (☎25-9310)
ルンビニー♠♡	60	多良見町舟津1411-1 (☎44-1403)
中里♠	60	多良見町中里47-9 (☎43-2938)
多良見♠♡	60	多良見町化屋1062-2 (☎43-2821)
シーサイド♠	60	多良見町シーサイド148-10 (☎43-3620)
わくわく♠	60	多良見町木床1570 (☎43-7222)
もりやま♠♡	120	森山町慶師野1868 (☎35-2760)
珠光♠♡	90	飯盛町平古場130-6 (☎48-0321)
常香♠♡	80	飯盛町里1893-3 (☎49-1059)
春日園♠♡	60	高来町東平原195 (☎32-3210)
金松園♠♡	45	高来町金崎759 (☎32-2050)
金華♠♡	60	高来町峰144-3 (☎32-2182)
深海♠♡	60	高来町船津418-1 (☎32-2132)
和同♠♡	60	高来町法川16 (☎32-3721)
ふたば♠♡	60	小長井町小川原浦562-1 (☎34-3089)
清和♠♡	70	小長井町打越1-3 (☎34-2109)
遠竹♠♡	20	小長井町遠竹586-2 (☎34-2143)
井崎♠♡	60	小長井町井崎588 (☎34-2215)

♠延長保育、♡一時預かり、♣休日保育

保健の掲示板

事業のおたずねは/健康福祉センター(☎27-0700)多良見支所住民福祉課(☎43-1111)森山保健センター(☎35-2866)飯盛支所住民福祉課(☎48-1111)高来支所住民福祉課(☎32-2111)小長井支所住民福祉課(☎34-2111)

総合健康相談 対象 おおむね40歳以上の人

内容 / 生活習慣病の予防や健診結果をもとにした健康相談、心身の健康づくりの相談、保健師・栄養士による個別相談

相談窓口 / 健康福祉センター、森山保健センター、各支所住民福祉課窓口で随時受付

精神保健福祉相談

心の健康や児童・生徒の問題行動、ひきこもりなど精神保健福祉に関する相談を精神科医師が行います。相談は予約制です。相談日の前日までにご予約ください。

とき	ところ
1月4日(水) 午後2時～4時30分	県央保健所
1月10日(火) 午後3時～5時	
1月20日(金) 午後2時～4時30分	
1月27日(金) 午後2時～4時30分	

申込・問い合わせ先
県央保健所地域保健課保健福祉班(☎26-3306)

平成23年度第2回原爆被爆者健康診断(1月実施分)

原爆被爆者の健康診断を次の日程で行います。対象者には、県健康事業団から通知します。

とき	ところ	受付時間
1月11日(水)	午前 いもりコミュニティ会館	午前9時30分～11時
	午後 田結公民館	
1月17日(火)	多良見体育センター	
1月18日(水)	多良見体育センター	
1月19日(木)	午前 大草集落センター	午後1時～2時
	午後 多良見多目的研修館	

問い合わせ先 / 県健康事業団(☎43-7131)

子育て相談

保護者が子育ての中で感じる悩みや心配などの相談に、臨床心理士と家庭相談員が応じます。お気軽にご相談ください。相談は予約制です。相談日の前日までにご予約ください。

とき / 1月24日(火)午後2時～4時

ところ / 健康福祉センター

申込・問い合わせ先 / 市こども支援課(☎22-1500)

健康運動教室

とき	ところ
市民ウォーキング(5～6kmコース)	
1月14日(土)	西諫早緑地駐車場(堂崎町)
1月21日(土)	午前9時～11時30分 森山ふれあい公園
1月28日(土)	多良見支所
ニュースポーツ教室(グラウンド・ゴルフ)	
1月23日(月)	午前9時30分～11時 眼鏡橋前芝生広場
のんのこ21サーキット	
毎週月曜日	午後1時30分～3時 健康福祉センター、たらみ会館
毎週金曜日	午後8時～9時30分 高来会館
のんのこ体操	
毎週火曜日	午前10時～11時30分 健康福祉センター
毎週水曜日	午後1時30分～3時 西諫早ふれあい会館

ウォーキング、ニュースポーツ教室は雨天中止。のんのこ21サーキット・のんのこ体操は定員があるため要申込。

水筒・タオル持参。教室開催に伴う保険には加入していませんのでご了承ください。

問い合わせ先
市運動普及推進員協議会事務局(☎27-0700)

健康 & 子育て

糖尿病

「症状がないから大丈夫!!」とっていませんか?

①よく聞く糖尿病の諸症状

- 体重が減る
- のどが渇く
- 甘い物を欲する
- 水が飲みたい
- 尿に泡が立つ
- 体がだるい
- おしっこ多量
- 尿に糖が出る

②次の症状にも糖尿病の恐れが

- 物が見えづらい ぼんやり見える
- もの忘れ
- めまい
- 手足のむくみ
- 胃の調子が悪い
- 手足のしびれ
- 便秘・下痢
- 疲れてないのに足がつる
- 尿蛋白

血糖値は血液検査でわかります

空腹時血糖値

250 mg/dl以上
HbA1c値9.0%以上

170 mg/dl以上

100 mg/dl以上
HbA1c値5.2%以上

生命維持の危険!!

糖尿病合併症!

1. 網膜症(失明)
2. 腎症(人工透析)
3. 神経障害
4. 動脈硬化症

自覚症状がないまま進行する

これらの症状はわかりにくく、糖尿病の3人に1人は、自分が糖尿病だと気づいていないとされています。

症状がないからこそ、年に1度は健診を受けまずは自分の体を知ることから始めましょう

問い合わせ先
健康福祉センター
(☎27-0700)

健康&子育てインフォメーション

1月

妊婦と乳幼児

対象地域は、中央が「諫早・上山・北諫早・上諫早小学校区」、北部が「西諫早・本野・御館山・真城・真崎小学校区」、南部が「森山地域、小野・小栗・みはる台・有喜小学校区」、東部が「小長井・高来地域、長田小学校区」、西部が「多良見・飯盛地域、真津山小学校区」です。

事業名	対象者	とき	ところ	内容	受付時間
パパママ学級	妊婦とその家族	15日(日)	たらみ会館	お産や母乳	午前9時30分～10時 (実施：2時間程度)
		29日(日)	たらみ会館	栄養、口腔衛生	午前9時30分～10時 (実施：2時間程度)
開催日の3日前までに、健康福祉センター(☎27-0700)へ予約してください。					

事業名	対象地域	対象者	とき	ところ	受付時間
乳児健康診査	全域	4～5カ月児 10～11カ月児	県内医療機関で個別健康診査を実施しています。 (受診票が必要です)		
乳児健康相談	西部(多良見・真津山)	生後12月まで	10日(火)	多良見体育センター	午後1時～1時15分
	南部		16日(月)	森山保健センター	
	北部		17日(火)	健康福祉センター	
	東部(小長井)		24日(火)	小長井文化ホール	
	中央		31日(火)	健康福祉センター	
1歳6カ月児健康診査	北部	平成22年3月26日 ～5月10日生	12日(木)	健康福祉センター	午後1時～1時15分
	西部(飯盛)	平成22年5月～7月生	18日(水)	田結公民館	
	中央	平成22年5月1日 ～6月10日生	19日(木)	健康福祉センター	
	西部(多良見・真津山)	平成22年5月生	26日(木)	多良見体育センター	
	東部(小長井)	平成22年4月～7月生	27日(金)	小長井文化ホール	
2歳6カ月児歯科健康診査	全域	平成21年7月生	歯科医院での個別健康診査を実施しています。 対象者には前月に個人通知をします。		
3歳児健康診査	北部	平成20年7月11日 ～7月31日生	6日(金)	健康福祉センター	12時45分～午後1時
	中央	平成20年7月21日 ～8月15日生	13日(金)	健康福祉センター	
	西部(飯盛)	平成20年5月～7月生	18日(水)	田結公民館	
	南部	平成20年7月11日 ～8月20日生	25日(水)	森山保健センター	
	東部(小長井)	平成20年4月～7月生	27日(金)	小長井文化ホール	

1歳6カ月児健診と3歳児健診は、1回当たりの人数の均衡を図るため対象年齢を生年月日で区切っておりますので、ご注意ください。

子育て支援センター

家庭で子育てしているお母さんたちを支援するため、市内7カ所に「子育て支援センター」があります。内容などについては、各支援センターにお尋ねください。

支援センター名	ところ	問い合わせ先	支援センター名	ところ	問い合わせ先
中央子育て支援センター	野中町508-7	22-2280	支援センターいちご	栗面町315	22-5925
くるみの家	小野島町2057-1	23-3765	ビッグハート・アエル	栄町3-24	35-5140
子育て支援センターほしのこ	山川町24-3	26-9448	親子のひろば「アイアイ」	多良見町化屋759-7	43-7222
ほっとルーム	高来町峰144-3	32-2182			

介護相談

とき	ところ	内容・問い合わせ先
12日(木) 午後1時～3時	市民センター	認知症の人と家族の会(渡部三津子さん) (☎26-1763)

お知らせ

諫早図書館開館 10 周年 記念特別講演会

「岸辺のアルバム」「男たちの旅路」「ふぞろいの林檎たち」の脚本で有名な山田太一さんを迎え、講演会を開催します。

とき

1月22日(日)

午後1時30分～

ところ

諫早文化会館

内容

講演(午後1時45分～)

講師: 山田太一さん(脚本家)

演題: 「いま 生きているということ」

入場料/無料

その他

託児有(要予約) 諫早・西諫早・たらみ・森山
図書館よりシャトルバス運行(要予約)

問い合わせ先

諫早図書館(☎23-4946)



山田太一さん

お知らせ

平成 24 年諫早市成人式



とき / 1月8日(日)

午後2時～(受付:午後1時～)

ところ / 諫早文化会館

対象者

平成3年4月2日から平成4年4月1日に生まれた人

式典のご案内は、平成23年12月1日現在諫早市に住民登録している人に郵送しています。12月2日以降の転入・転居などで案内状が届かなかった人、一時帰省している人は直接会場へお越しください。

問い合わせ先

市教委生涯学習課(☎22-1500)

お知らせ

第 27 回諫早市多良見町 ジャンボカルタ・百人一首大会

多良見地域恒例の「第27回諫早市多良見町ジャンボカルタ・百人一首大会」が行われます。

手作りのジャンボカルタは、時代を反映した作品が多く、見ているだけでも楽しくなります。見学は自由ですのでお気軽にお越しください。

とき / 1月22日(日)午前8時45分～

ところ / 多良見体育センター

問い合わせ先 / 諫早市多良見町子ども会育成連絡協議会(☎43-0049)

募集

「第 30 回飯盛ロードレース大会」参加者

とき / 1月29日(日)午前9時～

ところ / 結の浜マリンパーク

参加資格 / 市内外の小・中学生・一般(高校生以上)
クラス

(男女別)小学生3年以下・4年・5年・6年、
中学、高校・一般

参加費 / 200円(郵便小為替)

申込期限 / 1月16日(月)

申込方法

飯盛支所総務課に備え付けの申込用紙に必要事項を記入し、同課に直接持参または郵送(〒854-1112飯盛町開1929-3)でお申し込みください。

問い合わせ先 / 飯盛支所総務課(☎48-1111)

募集

「平成 23 年度諫早市長杯新春親善 ミニソフトバレーボール大会」参加者

とき / 2月11日(土)

午前9時～

ところ / 小野体育館、
森山スポーツ交流館

参加資格

諫早市民

チーム編成

単独女子(4人):年齢によりA・Bブロックに分ける(65歳以上の男性は参加可)

混成の部(男1人・女3人)

単独男子の部(4人):男子が不足の場合、女子でも可。ただし、参加申込が8チーム未満の場合はとりやめます。

選手は5人まで登録できます。

参加費

1チーム2,000円(保険料含む、当日徴収)

申込期間

1月4日(水)～20日(金)

申込方法

市スポーツ振興課および各支所、諫早市体育館、小野体育館、飯盛体育館、多良見体育センター、森山スポーツ交流館に備え付けの申込用紙に必要事項を記入し、市スポーツ振興課または各支所総務課へお申し込みください。

問い合わせ先

市スポーツ振興課(☎22-2543)



1月のイベントカレンダー（諫早文化会館・市体育施設・県立総合運動公園などで開催される主なイベント）

日	曜	内容	会場	時間	入場料	問い合わせ先
9	月	第45回協会長杯争奪卓球大会	小野体育館	午前9時～	無料	市卓球協会 (☎26 - 1017)
14	土	平成23年度市小学生バレーボール新人大会兼県予選会(～15日)	とどろき体育館ほか	午前9時～午後5時30分	無料	市バレーボール協会 (☎090 - 2718 - 9608)
		松原スポーツ杯中学生バスケットボール大会(～15日)	市体育館、飯盛体育館	午前9時～午後5時	無料	市バスケットボール協会 (☎090 - 1513 - 3188)
20	金	第9回市レディース新春卓球大会	小野体育館	午前9時～午後5時	無料	市卓球協会 (☎26 - 1017)
21	土	ヨシイ杯市小学生バレーボール大会	小野体育館、森山スポーツ交流館ほか	午前9時～午後6時	無料	市バレーボール協会 (☎090 - 2718 - 9608)
		第26回県小学校管楽器合奏フェスティバル	諫早文化会館	午前10時～午後3時30分	無料	市立小栗小学校 (☎22 - 0541)
		新春ダブルス大会	県立総合運動公園	午前10時～	無料	日本女子テニス連盟 (☎24 - 2930)
22	日	第31回中地区卓球選手権大会	小野体育館	午前9時～	無料	市卓球協会 (☎26 - 1017)
28	土	第42回市総合バドミントン選手権大会(中学生)(～29日)	小野体育館	午前9時～	無料	市バドミントン協会 (☎090 - 3418 - 2867)
		第42回全九州高等学校春季選手権大会予選(バスケットボール競技)(～30日)	飯盛体育館	午前9時～	無料	市バスケットボール協会 (☎090 - 3329 - 4940)
		市中学生ソフトテニス県予選会(男子)	県立総合運動公園	午前9時～	無料	市ソフトテニス連盟 (☎090 - 4348 - 5137)
29	日	第37回市冬季ダブルスバドミントン大会(高校・一般)	とどろき体育館	午前9時～	無料	市バドミントン協会 (☎090 - 2397 - 6292)
		市中学生ソフトテニス県予選会(女子)	県立総合運動公園	午前9時～	無料	市ソフトテニス連盟 (☎090 - 4348 - 5137)

お知らせ 上田貞子（うえだ さだこ） 個展

鬼才造形作家・上田貞子さんの個展を開催します。宇宙館での個展では、3～4m級の和紙と金属でできた巨大立体造形物が館内を埋め尽くし、また、館外にも展示されます。ぜひご来場ください。

とき

1月4日(水)～29日(日)

(火・水・木曜日)午前10時～午後8時

(金・土・日曜日)午前10時～午後10時

毎週月曜日休み(祝日の場合は翌日)

ところ/コスモス花宇宙館

入場料/無料

問い合わせ先

コスモス花宇宙館(☎23 - 9003)

お知らせ 男女共同参画条例を考えるセミナー

男女共同参画とは、「男性も女性も、意欲に応じて、あらゆる分野で活躍できる社会」です。諫早市の男女共同参画社会の実現をめざして「男女共同参画条例を考えるセミナー(学習会)」を開催します。

とき/1月21日(土)午後1時40分～

ところ/高城会館1階

内容

講演

講師:保ゆかりさん(鹿児島県男女共同参画審議会委員、オフィス「ピュア」代表)

参加費/無料

問い合わせ先

市人権・男女参画課(☎22 - 1500)

***** こどもの城ボランティア研修 *****

ボランティアなどの養成事業の一環として、カウンセリング研修を実施します。

とき/1月21日(土)午前9時～午後5時

22日(日)午前9時～午後1時

ところ/こどもの城

講師/玉川大学心の教育センター 難波克己さん
対象/市内在住で、こどもの城でボランティア活動をしようとする人、またはすでに活動をしている人 定員20人
申込・問い合わせ先/1月13日(金)までにこどもの城(☎24 - 8017)へ電話でお申し込みください

飯盛公民館

☎ 48-0049

おはなし会



とき / 1月28日(土)午前11時～11時30分
ところ / 飯盛図書館(飯盛支所2階)
内容 / リゅうのおはなし 対象 / 幼児・
小学校低学年程度 当日参加可

田結公民館

☎ 49-1111

貯まる家計に生まれ変わる(託児付)



とき / 1月25日(水)午前10時～正午 と
ころ / 田結公民館 内容 / 家計見直し
作戦! 対象 / 成人 申込期限 / 1月
17日(火)(託児の申込みは、1月11日(水))

高来公民館

☎ 32-2111

健康講座

とき / 1月13日(金)午前10時～11時30分
ところ / 高来会館 内容 / 懐かしき昭
和の詩を蓄音機で歌おう 対象 / 高齢者
申込期限 / 1月11日(水) 当日参加可

国際理解



とき / 1月28日(土)午後1時30分～3時
30分 ところ / 高来西ゆめ会館 内容
/ 旧正月は手作り餃子 対象 / 親子
申込期限 / 1月23日(月) 参加費親子
1,000円

健康づくり

とき / 1月20日(金)・27日(金)、2月3日(金)
(全3回)午後1時30分～3時30分 と
ころ / 高来会館 内容 / ヘルシーボ
ディーメイク・ピラティス 対象 / 女性
申込期限 / 1月13日(金)

高来西公民館

☎ 32-3126

出前講座

とき / 1月20日(金)午後1時30分～2時
30分 ところ / 上大戸公民館 内容 /
映写会(一芸名人集) 対象 / 高齢者
当日参加可

四季の登山



とき / 1月22日(日)午前9時～午後4時
ところ / 多良岳 内容 / 多良岳・金泉寺
の冬山を楽しむ 対象 / 成人 申込期
限 / 1月10日(火) 定員25人。保険料50
円。公用バス利用

お話し会

とき / 1月28日(土)午前10時～午後3時
ところ / 金泉寺 内容 / 雪山の中で物
語を楽しもう 対象 / 子ども 申込期
限 / 1月20日(金) 定員25人。弁当・水
筒持参。保険料100円。公用バス利用

海外料理



とき / 1月28日(土)午前10時～午後1時
ところ / 高来西ゆめ会館 内容 / タイ
料理でお国の事情を勉強しよう 対象
/ 成人 申込期限 / 1月19日(木) 材料
代負担可

小長井公民館

☎ 34-2201

おはなし会

とき / 1月14日(土)午前10時～10時30分
ところ / 小長井図書室 内容 / 絵本の
読み聞かせ 対象 / 幼児・小学校低学年
当日参加可

お菓子作り教室

とき / 2月11日(土)午前9時～正午 と
ころ / 小長井文化ホール 内容 / チョ
コレートお菓子作り 対象 / 小学3年
生以上 申込期限 / 1月27日(金) 材
料代500円

フィットネス(ヨガ)教室



とき / 1月9日(月)・16日(月)・23日(月)、2
月1日(水)・13日(月)・20日(月)・27日(月)、3月
5日(月)(全8回)午後7時30分～9時30
分 ところ / 小長井文化ホール 内容
/ ヨガ 対象 / 女性 当日参加可(で
きるだけ事前予約をしてください)

平成23年度諫早図書館講座

とき / 1月15日(日)午後1時30分～3時
ところ / 諫早図書館2階視聴覚ホール
演題 / 地形にみる地名について
講師 / 渡辺克行諫早図書館長
問い合わせ先 / 諫早図書館(☎23-4946)

子ども映画教室

とき / 1月21日(土)午前10時15分～
ところ / 諫早図書館2階視聴覚ホール
演題 / 「ロビンソン・クルーソー」「ま
んが日本昔ばなし(舌きり雀・龍の
淵)」 定員100人程度
問い合わせ先 / 諫早図書館(☎23-4946)

たらみ図書館ミニコンサート

とき / 1月21日(土)
午前11時40分～12時10分
ところ / たらみ図書館海のホール
内容 / 赤ちゃんからおじいちゃんお
ばあちゃんまでどなたでも楽しめる
ミニコンサート 入場無料
問い合わせ先
たらみ図書館(☎43-4611)

たらみ図書館映画上映会

とき / 1月27日(金)午後3時～
ところ / たらみ図書館海のホール
演題 / 「或る夜の出来事」(1934年ア
メリカ) 入場無料
問い合わせ先
たらみ図書館(☎43-4611)

島原鉄道をつくった植木元太郎 植木家資料展

植木元太郎が、島原鉄道をはじめ企業・銀
行の創設に関わった資料、国会議員・市長と
しての行政資料、日常雑記や書簡・詠詩など
の文化的資料を展示します。

(資料提供: 県立長崎図書館)

とき / 1月20日(金)～2月12日(日)
ところ / 森山図書館展示室
問い合わせ先 / 森山図書館(☎35-2001)

ぜんざい会

とき / 1月14日(土)午後3時～ ところ
/ 高来東児童館 対象 / 小学生 定員
/ 20人 参加費 / 無料 問い合わせ先
/ 高来東児童館(☎32-5858)

きなこもち作り

とき / 1月14日(土)午後1時～ ところ
/ 高来西児童館 対象 / 小学生以上
定員 / 15人 各自もち持参 問い合
わせ先 / 高来西児童館(☎32-5204)

公民館講座のご案内

申込・問い合わせは、各公民館へ
講座によっては、応募多数の場合は抽選となります。
託児の対象年齢は、生後6月～就学前です。

中央公民館 ☎ 23-1160

おもちゃ病院



とき / 1月11日(水)午前10時～午後4時
ところ / 中央公民館 内容 / こわれたおもちゃをおもちゃドクターが修理します 当日参加可。部品代は実費負担有

小栗公民館 ☎ 22-1533

成人講座(小栗大学)

とき / 1月18日(水)午前9時30分～11時
ところ / 小栗ふれあい会館 内容 / 身近な人権に関する事 対象 / 成人
申込期限 / 1月10日(火)

料理講座



とき / 1月20日(金)午後2時～4時
ところ / 小栗ふれあい会館 内容 / 自分で作るとこんなに美味しい楽しい味噌作り・納豆味噌も作っちゃおう 対象 / 成人(男性大歓迎) 申込期限 / 1月10日(火) エプロン・三角巾・ハンドタオル持参。材料代2,500円。定員有

長田公民館 ☎ 23-9024

お話し講座



とき / 1月13日(金)午後7時～9時
ところ / 高天町構造改善センター 内容 / お話のけいこ 対象 / 小学生 申込期限 / 1月11日(水)

本野公民館 ☎ 26-0270

あいさつから始める簡単英会話

とき / 1月13日(金)午前10時～11時30分
ところ / 本野ふれあい会館 内容 / 発音練習を交えながら
対象 / 一般・大学生 申込期限 / 1月6日(金)

異国料理に挑戦(ベトナム編)

とき / 1月16日(月)午前10時～12時30分
ところ / 本野ふれあい会館 内容 / 会話しながら楽しく料理 対象 / 成人
申込期限 / 1月10日(火) 材料代負担有

有喜公民館 ☎ 28-3110

料理講座



とき / 1月18日(水)午前9時30分～11時30分
ところ / 有喜ふれあい会館 内容 / 豪華ちらし寿司にこだわり茶碗蒸しはいかが 対象 / 高齢者 申込期限 / 1月12日(木) エプロン・三角巾・米1合持参。材料代負担有

地元の魚を使った料理講座



とき / 1月21日(土)午前10時～12時30分
ところ / 有喜ふれあい会館 内容 / 魚のさばき方から調理方法まで楽しく学ぼう 対象 / 成人 申込期限 / 1月12日(木) エプロン・三角巾・米1合持参。材料代負担有

工作講座



とき / 1月28日(土)午前9時30分～11時30分
ところ / 有喜ふれあい会館 内容 / 飛行機をカタパルト(ゴム)で大空に飛ばそう 対象 / 子ども 申込期限 / 1月19日(木)

小野公民館 ☎ 22-0264

男の料理(魚のさばき方編)

とき / 1月12日(木)午前10時～12時30分
ところ / 小野ふれあい会館 内容 / プロに教わる、アジ、イカなどのさばき方のコツ 対象 / 男性(女性も可)
申込期限 / 1月6日(金) エプロン・三角巾持参。材料代負担有

小野大学「伸び伸び体操」



とき / 1月17日(火)午前10時～正午
ところ / 小野ふれあい会館 内容 / どこでも簡単にできる体操とお話 対象 / 高齢者(成人の参加可) 当日参加可

セーター・リメイク講座～切って縫って作る～

とき / 1月24日(火)、2月7日(火)(全2回)
午後1時30分～3時30分 ところ / 小野ふれあい会館 内容 / どこのお家にも有る!ある!眠ってる材料を発掘。マフラーや帽子、ポーチなど、ステキ小物に変身～みんなで思いつくものを形にして楽しみましょう～ 対象 / 成人
申込期限 / 1月13日(金) リメイクしたいセーター(ウール、化繊などなんでも可)持参。材料代500円程度

家庭で作る角煮まんじゅう

とき / 1月25日(水)午後1時30分～4時30分
ところ / 小野ふれあい会館 内容 / ほかほか角煮まんじゅうを作って食べよう 対象 / 成人 申込期限 / 1月18日(水) エプロン・三角巾持参。材料代負担有

陶芸教室(託児付)



とき / 2月2日(木)・16日(木)・23日(木)(全3回)午前9時30分～正午
ところ / 小野ふれあい会館 内容 / オリジナル作品に挑戦!育児を忘れて、自分の時間を持つてみませんか 対象 / 成人 申込期限 / 1月13日(金) エプロン・手拭タオル持参。材料代負担有

多良見公民館 ☎ 43-0049

フランス家庭料理講座

とき / 2月1日(水)午前10時～正午
ところ / たらみ会館 内容 / フランスの家庭料理をフランス人が教えます 対象 / 女性 申込期限 / 1月20日(金) 定員20人。材料代600円

森山公民館 ☎ 36-1116

子育てママの「しゃべり場」(託児付)

とき / 1月26日(木)午前10時～正午
ところ / 森山公民館 内容 / 子育てに関する情報交換やエピソードから、子育てのヒントをつかむ 対象 / 子育て中の母親(父親も可) 申込期限 / 1月16日(月)

エクセル活用

とき / 1月27日(金)、2月3日(金)・10日(金)・17日(金)(全4回)午前10時～正午
ところ / 森山公民館 内容 / エクセルを基礎から学び、少し応用まで 対象 / 成人
申込期限 / 1月16日(月) 個人用パソコン持参

食改さんのカンタンレシピ！

かんたん洋風おから



おから料理は食事バランスガイドでは主菜になりますが、今回の料理では使用量が少ないため1人分では主菜を数えられません。2人分食べると、主菜：1つ、副菜：2つ、牛乳・乳製品：1つとなります。

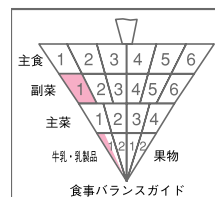

vol.8

材料(2人分)

- ベーコン……………10グラム
- タマネギ……………1/5個(40グラム)
- シメジ……………40グラム
- ニンジン……………15グラム
- おから……………60グラム
- 牛乳……………100ミリリットル
- 塩・コショウ……………各少々
- 黒コショウ……………適宜

作り方

ベーコン、タマネギ、シメジ、ニンジンは粗みじん切りにする。

フライパンを熱し、の材料を加え、焦がさないようによく炒める。

におからを入れざっと炒めたら牛乳を加え、塩・コショウをふり、ひと煮

立ちさせて火を弱め、混ぜながら煮る。

水分がなくなったら、器に盛りつける。好みで黒コショウをふる。

おからの豆知識

色が白いことから、卵の花、包丁を使わないことから、きらずとも呼ばれています。

タンパク質、ビタミンB1、カルシウム、鉄、亜鉛などが多く含まれ、特に食物繊維が豊富で便秘の改善や腸内環境を整える効果が期待できます。

小分けにして冷凍保存すると手軽にメニューに取り入れられます。

ゆり組さん集合～！ せーの いい顔～



本山 隆一 園長

ゆったりとした空間に、ゆったりとした時間が流れ、子どもたちの笑顔で満ち溢れています。



【こんなことをやっています】
 延長保育 一時保育
 障害児保育 子育て相談
 絵画教室(年中・年長児)
 スイミング(年中・年長児)
 体育教室(スポキッズ)
 (年少・年中・年長児)
 地域との交流会
 (老人会や小学校など)
 野菜作り(自園畑)

「素直で、明るく、たくましく」
 基本的な生活習慣を身につける。
 自主性・協調性を養わせる。
 伸び伸びとした行動を助長し、園生活を楽しませる。
 人に迷惑をかけないだけでなく、人のために尽くせる人間を育てる。

【保育目標】
 昭和45年、定員60人で開園し、昭和51年定員90人になりました。諫早消防署から北に約100m北諫早小学校グラウンドの隣りに位置しています。平成21年に改築し、広くてきれいな園舎になりました。

保育所(園)めぐり

vol.9

しんせい 眞生保育園

住所 / 城見町28 - 13
 定員 / 90人 (☎22 - 6116)



みんなの広場

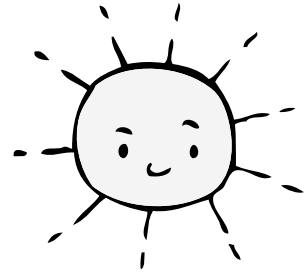

みんなの広場

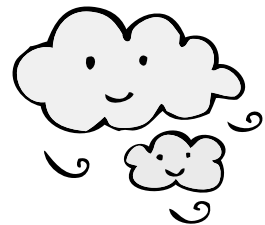

今月のスタッフ



新春恒例のクロスワードです！タテ・ヨコのカギをヒントにマス目を埋めてください。A～Eを並べかえるとある言葉になります。はがきに答え(できた言葉)と住所、氏名、年齢、広報誌へのご意見を書いて、1月10日(火)必着で秘書広報課まで。正解者の中から抽選で、10人に図書カードをプレゼントします。なお、当選者の発表は、発送をもって代えさせていただきます。

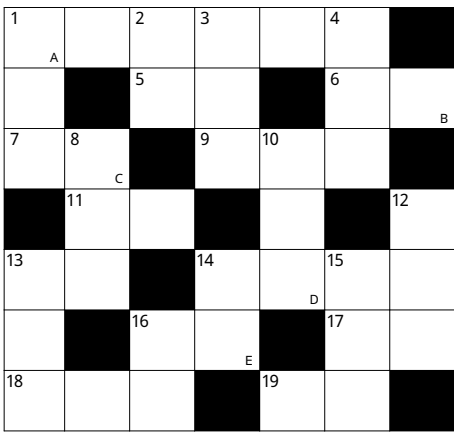

タテのカギ

- 1 諫早を代表する銘菓で約200年前から製造されています。「黒 [ピーナツ] など。」
- 2 一富士、二 []、三なすび。
- 3 諫早市の木、ヒゼン []。
- 4 首が長～い動物。
- 8 みそ・しょうゆ・豆腐・納豆などの原料。
- 10 漢字で書くと「腫」何と読む？
- 12 大村湾の冬の特産品。
- 13 諫早万灯川まつりで多くの女性がこれを着て、まつりに彩りを添えてくれます。
- 15 ラグビーボールや卵などの形。 [] 形。
- 16 髪をすいたり、髪飾りとしてさしたりする道具。

ヨコのカギ

- 1 小長井町にある国指定の天然記念物の木。
- 5 病気のときなどに食べる胃にやさしい食べ物。

- 6 お金を借りると [] が付きます。借りすぎには注意しましょう。
- 7 鏡もちに欠かせないウラジロの葉は、 [] 科の植物です。
- 9 全国でも有名な多良見町名産の果物。
- 11 飯盛町の特産品、アイユタカ、デジマ、メークインといえは、ジャガ []。
- 13 古来より冬至には、 [] 湯に入浴する習慣があります。
- 14 言葉に宿っている不思議な霊威。
- 16 北海道のお土産品(木彫り)は、鮭をくわえています。
- 17 お買い物には、マイバック・ [] バックを持って行きましょう。
- 18 器物をこすり洗う道具。
- 19 1,000kg = 1 []。

前号の答え

15カ所 災害 狩猟
空きかん たたき
応募総数 48通



投稿大募集

広報諫早では、皆さんからの投稿をお待ちしています。掲載させていただいた場合は図書カードをプレゼント！(ペンネーム、匿名の掲載もできます)

とっておきマイ・レシピ

ご家庭の定番おかずや子どもの好きなおやつなど、手軽に作れるレシピを教えてください！

例 電子レンジのできるおかず、味付けが簡単なおかず、混ぜるだけでいいのにおいしいデザート など

わたしの宝物

皆さんには、思い出が詰まった「宝物」がそれぞれあるのではないのでしょうか。そんな「宝物」の写真を撮って、それにまつわるエピソード(お話)をそえてお送りください。

例 結婚記念日に夫婦で登った富士山の登山証明書、祖父の形見の古時計、花嫁のために作った和紙のドレス など

パチリいさはや

まちの話題やできごと、地域で行われた行事などを紹介しています。写真と記事をお送りください。

例 地域の伝統行事の写真、隠れた絶景スポット、不思議な形の野菜・果物がなった など

投稿はこちらまで！

住所、氏名、電話番号を記入してお送りください。

☎854-8601 諫早市役所 秘書広報課(住所不要)

☎23-6031 ☎22-1500

✉isahaya@city.isahaya.nagasaki.jp

知っどんね？

諫早弁 お題⑫「ネオル」



A「オーツ ネオラジ ガンジュシテ キバイヨン サツ」

(まあ、病気もなさらずに、お元気で働いておられる。)

B「ナーイ。オアイガト ゴザンス。オカゲ オカゲ」

(はい、ありがとうございます。おかげ様で元気です。)



ネオル。まさに「寝ている = 寝て居る = 寝居る」が省略されている形と思われます。

つまり、「病気で寝ている」ということを表しているのではないのでしょうか。

逆に、元気にしていることを「ガンジュシテ」と言っていました。

これは、「頑丈 = がんじょう」が訛って言われていたと思われます。

諫早方言の会 神代 克彦



諫早の名所・旧跡
四季折々の話題を
お知らせします

其の二十

360°の大パノラマ！諫早の絶景スポット「琴ノ尾公園」

寒さも厳しくなり、やって来ました冬本番。外は寒いからといって、コタツに入ってテレビばかり見ていませんか。テレビばかり見ていると、目に良くないですよ。今月は、疲れ目にも優しい絶景スポット「琴ノ尾公園」をご紹介します。

多良見支所から起伏に富んだ海岸線沿いの国道207号を、大村湾を右手に見ながら長与方面へ車を走らせ、春には美しく咲き、ドライバーの目を楽しませてくれる桜並木を通り過ぎ、道なりに県道33号へ。しばらく上り「あれ？そろそろ長与町」と思う辺りに橋があります。その橋の手前から右折して、次の三差路を再度右折。ここまで来れば、後は簡単！公園の入り口に建っている鉄塔を目指して、約5kmの一本道を上ると今回の目的地「琴ノ尾公園」に到着です。

琴ノ尾公園・展望台

琴ノ尾公園は、諫早市の最西端に位置する標高451mの琴ノ尾岳の山頂にある公園です。特に展望台からの眺めは圧巻で、目の前に360°のパノラマ風景が広がります。大村湾を一望でき、日本で最初に造られた海上空港として有名な「長崎空港」も見えます。また、諫早市内はもちろん諫早湾、長崎方面も見えますよ。展望台の手前には芝生広場があり、ピクニックにも最適です。ゆっくりと景色を眺めながらお弁当を食べれば、きっと気持ちもリフレッシュ間違いなし！駐車場もありますので、ぜひ！この絶景を体感してみてください。

そして忘れちゃいけないのが、夜景です。昼もいいけど、夜もいい！ライトアップされた長崎空港や大村湾沿いの街灯りが美しく、飛行機の離着陸も良く見えますよ。ただし、外灯が無いので、足元にはくれぐれもご注意ください。懐中電灯があれば、安心ですよ。

琴ノ尾岳烽火台跡

琴ノ尾公園に着く少し手前左側の駐車場から、階段を下ったところに「琴ノ尾岳烽火台跡」があります。この烽火台は、江戸時代に書かれた「大村郷村記」という本の中に「長崎に何か事件が起こったとき、のろしを上げて今の針尾（佐世保市）の方に伝えるために造られた」と記されています。この地は地理的に長崎・大村・平戸を結ぶ中継点として最適の地であり、烽火台を設けたのでしょ。また、伝えられるところによると、正保4（1647）年ポルトガルの軍艦2隻が長崎にやって来たときと、文化5（1808）年イギリスの軍艦フェートン号がやって来たときの2回、のろしを上げたとされています。

空気が澄んだ冬だからこそ、絶景スポットに出かけてみませんか。「初日の出」を見るのにも最適の「琴ノ尾公園」。風邪をひかないように、防寒対策をしっかりとって出かけましょう。

