

広報

諫早

いさはや

ISAHAYA
information

2005

No. 3

6月



主な内容

明日の農業を担う「農業大学校」の生徒たち



特集「元気印の農業をめざして」
市政トピックス / 吉次市長就任あいさつ など



いあいさつ

諫早市長 吉次 邦夫

このたび、本年3月1日に新しく誕生した諫早市の初代市長に就任いたしました。

市民の皆さまから、諫早市の「新たな国づくり」への期待を負託されたものと重く受け止め、「市民主役」「対話の市政」を忘れず、市政運営に粉骨砕身努力してまいりますと存じます。

**融和を第一とし、
新市の土台づくりに努め、
名実ともに輝く都市を目指します。**



これから、「ひとが輝く創造都市・諫早」を都市像とする新市建設計画の具現化を図り、将来に夢のある諫早市の実現に努め、人が輝くまちづくりを推進していかなければなりません。

まずは、旧1市5町をいかに融和させるかということが大事であり、旧市町それぞれの文化や歴史、伝統を尊重しながら、これまでの市民、町民といった垣根を取り払って同じ諫早市民としての一体感を一日も早く持つことが大切と考えます。

一方、市民生活に直結した上・下水道料金、給食費、福祉サービスなど、合併後に調整や協議を先送りした73項目については、今後慎重に検討してまいります。

合併特例債の活用についても、地域が抱えるさまざまなお課題を整理しつつ、新市建設計画に基づき具体的な計画案を早急に策定してまいります。

さらに、諫早湾干拓事業、九州新幹線長崎ルートの建設、本明川ダム建設を含めた治水対策、広域道路網の整備などの基盤整備や給食センター建設、雨の日でも遊べる子ども遊び場整備などの教育環境の整備、医療、福祉の充実、生活環境の整備、漁業・農業・商業・工業の「産業」を活性化することも大切です。

このような中、市役所の仕事については、従来の市、町での慣例どおりにやっていくのではなく、本庁と支所の連携はもちろん、市民のためにサービスを向上させようという気持ちを持って取り組んでまいります。

市民の皆さまには、諫早市発展のため、市政へのご理解とご協力を切にお願い申し上げ、就任のあいさついたします。





人生いろいろ...
お米だって、いろいろ...

特集

元気印の農業をめざして

～ 特産品づくりによる農業と地域の活性化 ～

諫早市を構成する旧1市5町では、従来から、それぞれの地域で豊かな自然環境を生かした特色のある農業が行われてきました。

そして、今回の市町村合併によつて、農家数や農地面積などは県内でトップとなり、農業産出額は県全体の約11%を占めるようになりました。

農業は商工業と並んで本市の基幹産業のひとつで、農業が元気になることは、諫早のまちが元気になることでもあります。

現在、農業を取り巻く環境は、輸入農産物の拡大などによる価格低迷や就農者の高齢化、後継者不足など厳しい環境にあります。

でも、市内では農業に生きがいを感じ、単に生活上の仕事としてだけでなく、まちづくりにもつなげていこうと頑張っている市民がたくさんいます。

今月号では、そんな人たちにスポットを当て、特産品づくりによる農業と地域の活性化について考えてみました。

元気米

高来西小の児童が稲刈り体験



黒米の販促リーダー、松永孝典さん



どれもおいしい黒米商品



赤米の栽培リーダー、大谷虎次さん



赤米の稲穂はやっぱり赤い



町内の小学生が田植え体験



小長井特産赤米、食べてみて！



諫早市は、諫早平野など県内有数の穀倉地帯が広がり、昔から稲作が盛んな地域だ。諫早の米は干拓地の豊かな土壌に育てられ、おいしいと評判を呼んでいる。しかし、その一方で、白米とは違った「お米」づくりに取り組んでいる人たちがいる。

黒米

の特産品化に挑む

(高来町)

高来町では、黒米を使ったさまざまな加工食品を開発し、町の特産品化に取り組んでいる。

黒米栽培は、町内のまちおこしグループ「深海地区ふれあい会」と「とどろき元気塾」が遊休農地を活用して町の特産品づくりにつなげようと計画。さまざまな機関が協力し、現在はもち米を約1・3鈔、うるち米を約1鈔栽培している。

黒米は、その名のとおり玄米の色が黒色で、ポリフェノールやアントシアニン、カルシウム、ミネラルなどを豊富に含んでいる。加工食品は、ソーメン、うどん、クッキーや大福などの菓子類、甘酒などバラエティ豊か。特産品直売所、轟街道ふれあい市」で販売し、好評だ。

とどろき元気塾副塾長の松永孝典さんは、農家において栽培面積を広げ、商品開発も積極的に行って特産品化をさらに進めたい」と抱負を語ってくれた。

赤米

でまちの個性を

つくる(小長井町)

一方、小長井町では、古代米と呼ばれる赤米づくりを行っている。

同町には縄文・弥生時代の遺跡が15カ所もあり、古代のロマンを感じるまちおこしをしようと、平成9年から栽培を開始し、現在は、柳新田土地改良区が0・3鈔を栽培している。

収穫時期の10月になると、赤紫の稲穂が秋風に揺れ、通る人の目を楽しませてくれる。小長井町でも高来町と同様に総合学習の一環として、地元の小学生在がこの米の田植えや稲刈りなどの農業体験をしている。「白米に混ぜて炊くと、モチモチしておいしい。市民にもどんどん食べてもらいたい」とは、同土地改良区理事長の大谷虎次さんの談。

赤米は、赤飯のルーツと言われ、ビタミンやミネラルが豊富に含まれ健康食品としても優れている。この赤米は山茶花高原のハーブ園やインターネットでも販売中だ。

元氣野菜・花

も の 産 物 を いい

育て、つくる

誰にも負けない、どこにも負けない、いい産物をつくりあげる
がんばった分だけ自分も農業も、そしてまちも元気になる...

諫早をトルコギキョウの産地に

岩永 久則さん（大場町）



取材に訪れた岩永さんのハウスには、6月出荷予定のトルコギキョウがすくすくと育っていた。

岩永さんは、トルコギキョウの栽培を始めて3年目。昨年の初出荷時には、6種類が成長し、白・ピンク・紫などの鮮やかな花をつけた。県内で初めて切り口を水に浸す出荷方法を採用し、品質と鮮度を高めて、高価格を実現した。



「つくるからにはオンリー・ワンをめざす。仲間と栽培面積の拡大や技術力を高めて諫早を産地化したい」とにこやかに語る岩永さんだが、台風などでハウスが損壊を受けることもあり、農業は自然に左右される厳しい仕事でもある。

妻の千恵子さんは「我が子を育てるようで、毎日の成長が楽しみ。農業ならではの実感」とニコリ微笑んだ。

アスパラのブランド確立をめざす

増山 俊幸さん（小長井町）

小長井町の増山さん宅では、目下、アスパラガスの出荷に大忙し。

増山さんは妻の時子さんとともにアスパラと露地みかんの栽培を手がけており、中でもアスパラは、独自ブランドの確立を目指している。

「どのハウスも育成条件を均一の状態にしなければならず、品質管理は難しい。農業は年中無休でけっこう大変」と語る増山さん。でもその顔

は、「出荷したときに希望価格は？と聞かれたときは、いいものがつくれたという実感が湧く。農業は自分の考えが生かせる仕事」と充実感に溢れている。これからの農業については「経営能力とセンスが必要」と説く。



増山さんは「認定農業者」、妻の時子さんは「グリーンライフ・アドバイザー」として、ともに地域農家のリーダー的存在としてがんばっている。

認定農業者＝農業経営の目標を立て、地域における担い手として市長が認定した農業者
グリーンライフ・アドバイザー
＝農業経営と農家生活の向上に意欲的として県知事が認定した女性

特集：元気印の農業をめざして

めざすは日本一の「じゃが」づくり

山口正さん（飯盛町）



飯盛町のじゃがいもは、牧野大地を中心に栽培され、作付け面積約370ヘクタール、収穫量約1万トン[※]を誇る、通称「いさはやポテト元気くん」と呼ばれる同町の特産品だ。出荷先は、

県内、京阪神が中心で、今後は関東地方への市場開拓もめざしている。

じゃがいも農家の山口さんは、現在、この地域にある山口東西機械利用組合の組合長を務めている。この組合は、40～50歳代の担い手農家を中心に、畑地



の営農組合として平成11年に組合員23人で発足。ほ場整備事業の進捗に合わせ、個人的には困難な大型農業機械を導入し、組合員で共同利用するなどしてコストの削減と農業の効率化を図っている。

山口さんは、春風が吹く牧野大地の農場でこう語ってくれた。

「近代的な農業を進めていくには、ほ場整備が欠かせない。また、農業者同士の協力が重要。飯盛の土はじゃがいもづくりに最適。これからも地域の農業者が一体となって、日本一のじゃがいもをつくっていきたい」。

花づくりに情熱をかける

本田 敏秀さん（飯盛町）

飯盛町はじゃがいも・にんじなど野菜だけでなく、花きのハウス栽培も盛ん。特にカーネーションは県内最大の生産量で、1戸当りの栽培面積も全国一である。

本田さんは同町のカーネーション農家の先駆的存在で、カーネーション栽培を周辺農家に普及させた。

自身は、今では、個人経営から会社経営に移行し、カーネーションを100万本、ガーベラを40万本栽培し、県内だけでなく、福岡・関西方面に出荷している。

本田さんはその動機をこう語る。「個人経営では意識が甘くなる。法人化して制約のある中に身を置き、後継者の育成や働く人の労働環境も考え決断した」。

平成8年には「点滴溶液土耕システム」を導入し、手間のかかるかん水作業を自動化し、コスト削減と省力化を図った。



「仕事の仕方や工夫によって高収入が得られるし、自分の発想で仕事ができる。一生懸命やれば報われる仕事」と農業の魅力を語る。

作業の手伝いをしてきた2人の娘さんも、「ずっと花とかかわっていききたい。今は父の仕事を手伝うのが楽しい」と仕事の喜びを話してくれた。

も の 産 物 を い い

売り、喜ばれる

地元の人が育て、つくった産物をたくさんの人に届けたい
食べた人の「おいしかった」の言葉が元気の源だ…

新鮮・安全・安心を消費者へ

轟街道ふれあい市長崎店（高来町）

取材に訪れた日、長崎市城栄町の店舗前には、お彼岸の花などを買い求める客が行列をつくり、午前10時の開店時刻を待っていた。

轟街道ふれあい市は、高来町の農家や商工業者などが出資して設立した「有限会社たかき」が運営。長崎店は、高来店、JR諫早駅前店に次いで3店舗目で、一昨年にオープンした。

品揃えは地元で採れた野菜、農産加工品、惣菜、生花、菓子、



工芸品など豊富で、買い物中の女性は「今日は花と野菜を買いに来た。新鮮さが魅力」と長崎市民にも好評だ。

社長の澤久誠さんは「高齢の農業者が田や畑を耕し、生きがいをもって働けるようにしたい。それがまちおこしに繋がっていくと思う。今後は、みかん狩りなどの農業体験を通じて、都市に住んでいる人と農家との交流も深めたい」と抱負を語ってくれた。



地産地消でまちおこし

もぎたて市in森山（森山町）

森山図書館や「農村レストラ」星が原」など町民憩いの施設が並ぶ一角に特産品直売所「もぎたて市in森山」がある。

ここは、森山特産の農水産物や加工品を販売し、生産者と消費者の交流を図りたい」と思い、平成10年にオープンした。

店内には、新鮮野菜、特産の唐比レンコン、農家の加工グループによる手づくりみそ、パンや惣菜などが並ぶ。商品の一つ一つには生産者の名前が記載されたシールが貼られ、消費者は安心して購入できる。

同店の橋川サチヨさんは「ここから地元の産物にこだわりたい。ここでしか手に入らない商品を扱っていききたい。レンコンがない時期の代わりに商品を模索中。販路もインターネットや地方発送などで拡大していきたい」と語る。もぎたて市は、農家と消費者を結び架け橋としての役割を担っている。



特集：元気印の農業をめざして

みかんの里の新産品づくり

このみちゃん（多良見町）



多良見町は県内有数のみかんの産地。「伊木力みかん」のブランドで年間約1万4千トンを出荷している。

同町元釜（JR大草駅横）にあるのが伊木力みかんシャーベットの店「このみちゃん」だ。この店は「特産品を使った二次製品をつくり、地元の農家が元気になれば」との思いで、農産



品加工グループ「このみ会」が平成13年に開店した。

店の売りは、天然果汁100%のシャーベット。味は温州・清見・甘夏みかん、紫いも、抹茶、イチゴと豊富。カップが200円、コーンは150円と200円がある。

「甘さ控えめのさわやかな口当たりが人気。大村湾岸のドライブがてら、長崎方面から家族連れで来られるファンもいる。諫早市民にもっと食べてもらいたい」と、このみ会代表の滝口フミ子さんは話してくれた。

地場の産物を生かして

ながさき森の山キッチン（森山町）



パッケージのふたを開け、中のケチャップを味見して驚いた。素材のうまみがそのまま生きた濃厚な味わいだ。このケチャップは、森山町唐

比にある小さな加工所「ながさき森の山キッチン」でつくられている。素材は徹底的に地元産にこだわり、ケチャップは1びんにミニトマト200個を使用している（価格は600円）。

他にもたまねぎのドレッシングや唐比レンコンのピクルスなど8種類をつくり、加工所隣設のカフェテラスや、もぎたて市などで販売している。

「もぎたて市で、色や形などで規格外商品になった農産物に付加価値を付けて商品化したかった。農家の人たちとの交流によって生まれた自慢の品。将来はデパートやギフトショップにも置きたい」と代表の長谷川栄美子さんは意欲的だ。



「このみちゃん」「森の山キッチン」

特産品の市民審査会に出品

3月19日、長崎市内のホテルで、「第1回食の応援団イベント」が開催。これは、地域の特産品を消費者の目と舌で実際に確認して本当に良いものを応援しようとの趣旨で、NPO法人長崎創造ネットワークが主催し、市民審査員100人が参加。本市からも「このみちゃんのみかんシャーベット」と「森の山キッチンのケチャップ」が出品され、好評を博していました。



ニュース

座談会

地域のリーダーが農業について語る



岩松凌子さん
(多良見町)
このみちゃん店長



土井賢一郎さん
(川内町)
水稻・養豚など経営
市認定農業者会役員



西村清貴さん
(森山町)
農事組合法人スマイル・ライフ代表
もぎたて市店長



森永隆彰
市農業振興課長
(進行役)

市内各地域の農業関係で活躍されている3名に集まっていたいただき、ご自身の農業活動の状況や目標、課題、また、行政への希望など諫早市の農業全般について、ご意見を伺いました。

森永 直売所の店舗は、どんな考えて進めているのか

西村さん 農業に従事している高齢者の生きがいづくりを考えながら交流人口の拡大などまちづくりに関与したいという思いから始めた。

もぎたて市を始めた当初から、地元にごだわり、地元の資源を生かし、無いものは作り出すという思いでやってきた。その一つ一つの過程がまちづくりにないかという思いがある。そんな思いから、野菜はもろもろ、素材の良さを生かした加工品の開発を進めており、次

第に効果が表れつつある。直売所で地場の物を売ることにより、荒れていた畑がきれいになり、市民の活力も出てくる。市民が物を作って開発していくという動きをサポートできればと考えている。

森永 みかんシャーベットの店「このみちゃん」はどのよう形で進められたのか

岩松さん 地場の特産「伊木力ミカン」の消費拡大を目的に、特産品ができないか。また、農家の主婦の働く場所が確保できないかという観点から立ち上げた。加工品の材料となるみ

かんは、商品として販売するのはむずかしいものを使い、地産地消を進めている。

森永 市外の農家の人たちと交流しながら販売を進めている経緯は

岩松さん 勉強会などがきっかけになり、五島市や外海町の方々と知り合いになり、それぞれの産品をお互いの直売所などで販売するようになった。交流することで互いにプラス面がでてきた。

もしないが、まずは米の価格の維持を考えていかないと水田農業は厳しい。諫早は広い平野があり土壌も良く東北地方と比べると雪に埋もれることもなく条件は恵まれている。そういう利点をもっと活用しないといけない。現在、消費者ニーズは安全で安心なものを手に入れたらいいという気持ちが高まっている。例えば、有機農法で作った諫早の米を販売していくなどいろいろ方法を検討するべきだと思つ。

森永 今の水田農業に関してどのように考えているか

土井さん 規模拡大も必要かうイメージづくりが大事に

なってくる。そのためには、諫早だけの特色あるまちづくりを市全体が協力して行わなければならない。そうすることで、諫早産という商品のイメージにも繋がっていくと思つ。

森永 消費者のニーズをつかむにはどうしたいか

西村さん 消費者は、安全で、安心して食べられるものを求めている。そこで、専業農家を募って有機農法に取り組み、こだわりの米として、汚水を出さないなど環境問題も考慮した「無洗米」を販売していこうと思つている。これからは同じ



それぞれの地域の特性を生かし、農業を通じて、まちを活性化したい

諫早の米でも他の産地との差別化を図っていきたい。

岩松さん シヤーベットという加工品だけに、安心して食べてもらえるように、無添加、果汁100%で生産している。遠方からのお客もいる。

森永 今後、循環型農業を広めていく対策は
土井さん わらやもみがらは

いていく。これからは、消費者が安全・安心を求めているという部分で、もつと循環型農業を普及して諫早の米はうまく安全といわれるようにしていきたい。

森永 後継者問題をどう考えているか
西村さん 農業というのは、経営的に成り立てば、若い担い手

でなく、行政と一体となって取り組むことで、必然的に後継者問題も解消すると思う。

森永 行政への希望は
岩松さん 私たちだけでなく、自慢の特産品や加工品の販路を拡大したいと思っている市民がいるはず。こういう人のサポートをお願いしたい。

西村さん 市民自体が努力すべきことと、行政が行うこととの役割を線引きしながらサポートしてもらいたい。合併したことにより、多種多様な能力を持った人たちがいろんな分野にいる。その中でやる気がある人を行政は支援してほしい。また、これからのまちづくりは、

広域なほど各地域の特徴を出し、人々の個性を生かしながら、取り組まなければならない。そこから新しい諫早市が生まれてくるのではと期待している。

土井さん 特産品づくりや販売にかかわっている人たちが、幅広く活動できるように、行政

地域が協力し合える仕組みをお願いしたい。また、本当に一

生懸命に農業に取り組む若手をどんどんバックアップしてほしい。

経営的にもいい方向に結びつ

農業に生かすことで、有機農法

にも繋がり農業の幅が広がり、

経営的にもいい方向に結びつ

家畜の餌にし、堆肥をふるというのは、昔の農業では当たり前のこと。また、環境のことも考えれば、日本に昔からあった農法の循環型農業が大事だと思

う。消費者が求めるおいしい米、安全な米づくりにも繋がってくる。自分は米作り以外に、養豚を行っているが、養豚でできた堆肥を田の肥料として使っており、他の米とはつまみが違うと自負している。ごみとしてではなく、資源としてとらえ、

農業に生かすことで、有機農法にも繋がり農業の幅が広がり、経営的にもいい方向に結びつ

県立農業大学校生～新時代の就農者～

県立農業大学校は、諫早市小船越町にあり、農業に関する専門的な知識・技術の習得を目指す、優れた農業後継者と農村地域の指導者を育てています。

次代の農業を担いたい!



坂本 亮さん（19歳）
（日の出町出身）

僕の家は非農家ですが、祖父が小長井町で農家をしていたので、小さい頃は時々手伝いに行っていました。その時の楽しい思い出もありここに進学しました。農業はきついこともあります、それ以上にやりがいがあります。だから、卒業後は農業を生かせる職業につければと思っています。



熊辻 直樹さん（19歳）
（南高吾妻町出身）

実家が農家で、これまでずっと農業にかかわってきたこともあり、小さい頃から家を継ごうと思っていました。そのためにも、ここで勉強し、いろんなことを学びたいです。卒業後は実家に就農し、ブロッコリーの栽培をしたいです。自分に余裕が出来たら他の作物もやりたいと考えてます。



浦川 雄一さん（19歳）
（高来町出身）

実家は、花などを作っているのので、僕もこの学校の花き学科に進学し、ストックという花の栽培をしています。実家の農業を手伝う内に興味を持ちここに進学しました。今後の進路は、就職希望ですが、将来は、実家の農業を継ぐことも考えてます。

農業をどう思っていますか？

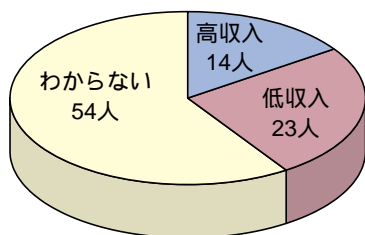

農業に対する展望は？

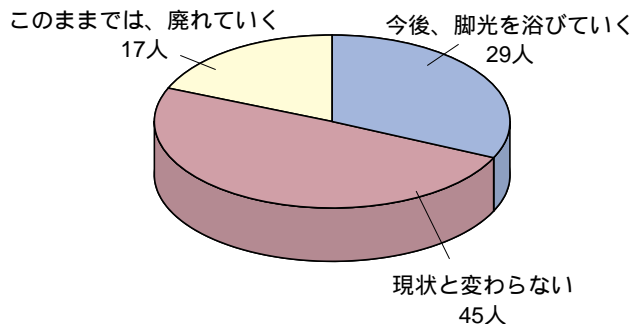

農業を将来の仕事としたいですか？

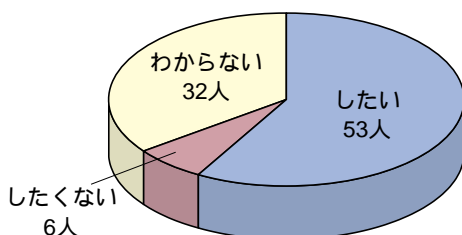

農業にやりがいを感じますか？

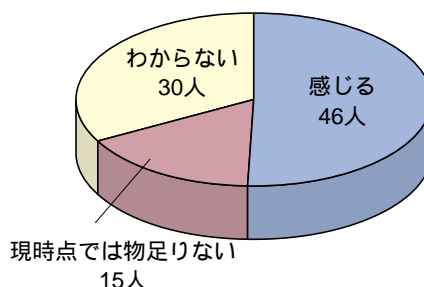

次代の農業を担う農大生(91人)のみなさんに、若者から見た農業について答えていただきました。

特集：元気印の農業をめざして

平成15年度 諫早市内各地域の農業データ

市の農業概要

地域別農業産出額（上位7品目）

（単位：百万円）

エリア	農業産出額	第1位		第2位		第3位		第4位		第5位		第6位		第7位	
		作物	金額	作物	金額	作物	金額	作物	金額	作物	金額	作物	金額	作物	金額
諫早	5,350	米	1,770	タマネギ	370	ジャガイモ	350	生乳	300	豚	260	ミカン	260	イチゴ	190
多良見	1,950	ミカン	1,320	しらぬい (かんきつ)	110	米	90	清見 (かんきつ)	30	いよかん	20	ポンカン	10	イチジク	10
森山	1,390	米	740	トマト	80	イチゴ	80	小麦	70	肉用牛	60	レンコン	40	ニラ	30
飯盛	2,640	ジャガイモ	1,110	豚	380	人参	310	カーネーション	250	大根	130	米	100	イチゴ	80
高来	1,680	米	470	アスパラ	190	ミカン	140	イチゴ	130	豚	130	キュウリ	80	肉用牛	70
小長井	1,680	米	230	豚	210	ミカン	190	肉用牛	130	アスパラ	90	菊	60	イチゴ	40
市計	14,690														

（資料：第51次長崎農林水産統計年報 2000年世界農林業センサスより）

項目	総土地面積	農地面積				専業別			
		田	畑	樹園地	農地計	専業	第1種兼業	第2種兼業	農家数計
単位	ha	ha	ha	ha	ha	戸	戸	戸	戸
諫早	14,548	1,910	801	139	2,850	286	241	1,834	2,361
多良見	3,788	97	36	693	826	92	144	398	634
森山	2,326	784	125	18	927	45	74	313	432
飯盛	2,483	151	413	8	572	128	85	244	457
高来	4,979	478	104	132	714	84	90	773	947
小長井	3,093	263	112	152	527	66	56	511	633
市計	31,217	3,683	1,591	1,142	6,416	701	690	4,073	5,464

市・県なども応援します

地域の特性に応じた特産作物の生産振興や
経営規模の拡大と経営改善のための支援

農業は、農業就業人口の減少、高齢化の進展などで生産構造の脆弱化が進行しています。
また、消費者の「食」に対する安全志向と健康な食生活に関する関心が高まっています。

このような状況を受け、国は「食料・農業・農村基本計画」を本年3月に見直し、地域における農業の担い手を明確化し、農業経営に関する施策を担い手に集中化・重点化することにより、食料自給率の向上と農業における構造改革を進めていく計画です。

また、県は消費者の求める「食」の安全・安心を推進するため、環境に配慮した農業を営む農業者を「エコファーマー」に認定し、県産品の消費拡大を進めています。

市においては、農業は市の基幹産業であり、地域の特性に応じた特産作物の生産振興に支援を行っています。
農業を担う認定農業者などの担い手を育成することが、今後の農業振興には必要であると考え、市独自の認定農業者育成事業などで、経営規模の拡大と経営改善のための支援なども行っています。
(市農業振興課)

特集後記

取材に取り掛かったのは桜前線とほぼ同時期。陽気な春を感じながらも、広範囲な取材先には多少の疲れも。そんな折、車窓から見える桜の花に気分が和み、行く先々で感じる春に心は爛漫？次はいい夏探しに取材にGO！

諫早



直売所

ガイドマップ



諫早の直売所は、どこも安くて
おいしめの食材ばかり！
みなさんのご来店をお待ちしています。

- 7 じげもん市
場所 ㈱ガルデン内
営業時間 通年 / 8:30 ~ 17:30
定休日 お盆、正月
- 8 さわかどろんこ会
販売所
場所 市本野出張所前
営業時間 通年 / 8:00 ~ 18:30
定休日 お盆、正月





轟街道ふれあい市
(長崎店)
場所 長崎市城栄町
商店街内
営業時間 通年 / 10:00 ~ 17:00
定休日 不定



特集：元気印の農業をめざして

1 白木峰高原
新鮮野菜販売所
場所 白木峰高原駐車場
営業期間 9月下旬～10月中旬

2 菜の花会直売所 1号店
場所 Aコープ白浜店前
営業時間 通年 / 8:30～17:00
定休日 お盆、正月、毎週月・水・金曜日

3 菜の花会直売所 2号店
場所 Aコープ長田店前
営業時間 通年 / 8:30～17:00
定休日 お盆、正月、毎週火・木・土・日曜日

4 夫婦駅販売所
場所 長田小学校近く
営業時間 通年 / 8:00～15:00
定休日 お盆、正月、毎月1日・11日・21日

5 福田えびす
場所 福田神社近く
営業時間 通年 / 7:00～10:00
定休日 お盆、正月、毎週木・日曜日

6 干拓の里門前市
場所 干拓の里駐車場
営業時間 通年 / 9:30～17:00
定休日 お盆、正月、毎週月曜日

9 本明愛情野菜販売所
場所 一軒茶屋バス停そば
営業時間 4月～9月 / 6:00～17:30、10月～3月 / 9:00～17:00
定休日 お盆、正月

10 本野Fマーケット
場所 明峰中入口バス停より徒歩10分
営業時間 通年 / 9:00～17:00
定休日 お盆、正月



12 轟街道ふれあい市 (諫早店)
場所 永昌東町サンシャイン通り内
営業時間 通年 / 9:00～18:00
定休日 毎週日曜日

18 農大農産物直売所
場所 農業大学校前
営業時間 毎週水・金曜日 13:00～

15 多良見町農産物販売所
場所 JR大草駅横
営業時間 通年 / 8:00～17:00
定休日 お盆、正月

11 のんこの朝市
場所 諫早公園眼鏡橋前芝生広場
営業時間 毎週日曜日 4月～9月 / 6:00～8:00、10月～3月 / 7:00～8:30

16 このみちゃん
場所 JR大草駅横
営業時間 10:00(木・土・日曜は8:00)～14:00(夏期は17:00)
定休日 毎週月曜日



14 長崎街道みかん宿
場所 県警交通機動隊横
営業時間 通年 / 8:00～17:00
定休日 毎週水曜日



18 フレッシュ251
場所 Aコープ飯盛店横
営業時間 通年 / 8:00～16:00
定休日 お盆、年末年始



19 轟街道ふれあい市 (高来本店)
場所 高来町総合運動公園そば
営業時間 通年 / 7:00～17:00
定休日 毎週月曜日

20 轟アイスcream直売所
場所 神津倉権現神社近く
営業時間 平日 / 13:00～17:00、土・日 / 8:00～17:00
定休日 毎週月曜日

21 名水育ち野菜販売所
場所 神津倉権現神社近く
営業時間 平日 / 13:00～17:00、土・日 / 8:00～17:00
定休日 毎週月曜日

22 おがたま販売所
場所 みかん選果場横
営業時間 通年 / 7:00～11:00
定休日 お盆、正月、毎週水曜日



17 もぎたて市 in 森山
場所 森山図書館前
営業時間 通年 / 8:00～17:00
定休日 お盆、年末年始



諫早平野の農免農道（幸町～赤崎町）が全線通行可能に！



幸町（県道諫早外環状線）を起点とし、小野島町などを經由し赤崎町（国道57号）に至る「諫早南部農免農道」は、半造川で整備を進めていた「新半造橋」が3月31日に完成し、4月6日に全線の通行が可能になりました。

この農道は昭和58年に着手し全体を5期に分け整備し、4期までは順次、交通開放をしていたものです。

この道路の全線供用開始により、諫早平野で生産された米・麦・大豆・トマトなどの集出荷がさらに効率化され、輸送経費の低減などに大きな効果が期待されます。

なお、低速の農業用車両が通行しますので、一般車両は走行にご注意ください。（市農村建設課）

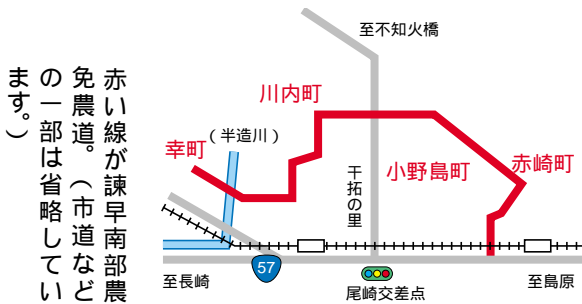

赤い線が諫早南部農免農道（市道などの一部は省略しています）

事業名 農免農道整備事業

事業主体 県

事業内容 総延長 6,648 m 全幅員 7.0 m (2車線)

総事業費 29.5億円 (国 50%、県 40%、市 10%)

市の教育委員が決まりました

市は、合併の際に選任された臨時の教育委員の任期が4月27日で終了したことに伴い、新しい教育委員に、

峰松終止（みねまつしゅうし）氏、

助村房子（すけむらふさこ）氏、福

井真知子（ふくいまちこ）氏、高浩

彰（ただけひろあき）氏、田中利久（た

なかとしひさ）氏を、市議会の同意

を得て4月28日付けで任命しまし

た。

また、教育委員会は教育委員長に

助村房子氏、教育委員長職務代理者

に田中利久氏を選任、教育長に峰松

終止氏を任命しました。

教育委員長に選任された助村房子

氏は、旧諫早市教育委員の経験があ

り、山川町で眼科医をされています。

田中利久氏は、旧森山町教育委員

の経験があり、森山町で材木店を営

まれています。

福井真知子氏は、喜々津小学校で

相談員をされています。

高浩彰氏は、旧諫早市教育委員の

経験があり、小野島町で就職をされ

ています。

教育長に任命された峰松終止氏

は、前教育長です。



助村氏



田中氏



福井氏



高氏



峰松氏

市役所の人事異動

（5月1日付）

部長級の異動は次のとおりです。

【部長級】（ ）内は旧所属

市長部局 企画振興部長（企画振

興部理事）山口輝美 生活環境部長

（生活環境部次長）藤山正昭 農林

水産部長（教育次長）田鶴俊明 商

工部長（商工部次長）林田眞二 土

木部長（都市整備部長）野中秋吉

都市整備部長（土木部次長）早田寛

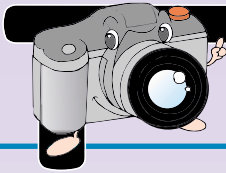

新鮮野菜に朝から賑わう

長崎街道みかん宿^{しゆく}、8周年記念セール

多良見町の国道34号線沿いにある「長崎街道みかん宿」が8周年を迎え、4月17日に記念セールが行われ、早朝から多くのお客さんが詰めかけました。『ここは品数も豊富で商品がきれい。特に記念セールは毎年楽しみです』と、訪れた家族連れは嬉しそうに新鮮な野菜や果物を両手いっぱい買い求めていました。



公園に広がるピンクのじゅうたん

飯盛町 月の丘公園のつつじ

4月下旬から5月中旬にかけて、月の丘公園ではつつじが鮮やかに咲き誇り、暖かな陽気にも恵まれた週末は多くの家族連れで賑わっていました。翌6月は、いよいよアジサイの季節。梅雨の時期は外出する足取りも重くなりがちですが、青や紫色に染まる月の丘公園の違った表情もお楽しみください。



今夜は、おいしいアサリ料理

小長井地区小中学校合同潮干狩り

5月6日、小長井町グラウンド沖のアサリ養殖場で、第15回いきいきふれあい体験学習「小中学校合同潮干狩り」が開催。小長井町内の小・中学校6校約700人が参加しました。当日はあいにくの空模様でしたが、子どもたちは学校の枠を超え、みんな仲良く元気に潮干狩りを楽しんでいました。



語り継がれる郷土の偉人

つちばしていけいおうさい
第139回土橋貞恵翁祭

江戸末期、森山町で開業し、生涯を通じて貧しい患者に薬や米を与えたり、私財をなげうって地域の橋や道路の改修に努めた医者「土橋多助（のちに貞恵の称号を授かる）」の遺徳をしのぶ「土橋貞恵翁祭」が5月9日、森山東小学校で行われました。この日は小・中学校の児童・生徒や市民など約400人が参加。頌徳碑への参拝後、東小5年生による創作劇「貞恵翁ものがたり」などが行われました。

くらしの Information ～ 情報 ～

保険・年金

退職者の国保加入はお早め

市保険年金課国保担当

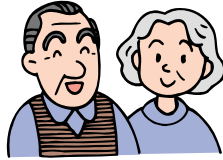

会社を退職し、社会保険などの資格を喪失した場合は国民健康保険への加入の手続きが必要です。なお、社会保険などの任意継続制度に加入の人、被扶養者として他の社会保険に加入の人は手続きの必要はありません。手続きが遅れると社会保険脱退時からの国民健康保険料の納付義務が一度に生じ、保険料の負担が大きくなります。詳しくは、同担当へ。

現況届の提出は忘れずに

市保険年金課年金担当

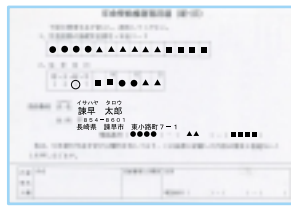

現況届

年齢・遺族・障害など公的年金給付を受けている人は継続して年金を受ける権利があることを確認するために、毎年誕生月の末日までに現況届を社会保険庁に提出することになっております。ただし、20歳前に初診日のある傷病による障害基礎年金や、旧福祉年金から裁定替えされた障害基礎年金・遺族基礎年金を受給している人は7月29日(金)までに同担当へ提出してください。これらの現況届は提出する月の初旬に社会保険庁から送付されます。詳しくは、同担当へ。

募集

統計調査の登録調査員

市地域振興課

市は、国・県から委託を受けて実施する統計調査の登録調査員を募集します。登録調査員とは、毎年2～4回程実施される統計法に基づいた指定統計調査に従事できるように、あらかじめ登録しておく制度です。資格/20歳以上の市民で調査に従事できる人(調査内容は守秘義務が求められます) 申込方法/はがきに「統計調査員希望」と明記し、住所・氏名・電話番号・生年月日を記入の上同課へ 申込期限/6月10日(金)消印有効

17年度は10月1日に国勢調査が実施されます。詳しくは、同課へ。



諫早市小長井地区有線テレビジョン
○2チャンネル(自主放送)にて、市民情報を毎日放送



◇3sunひびき
(月)～(土)の午前10時、
午後3時、7時、10時



◇市役所インフォメーション
(月)～(金)の午前8時20分、
午後0時30分、5時50分

市の人口と世帯

人口 144,609人

男 68,465人

女 76,144人

世帯 50,456戸

平成17年5月1日現在

ティータイトムトーキング
(韓国編)

いさはや国際交流センター
☎080・5217・0049

今年「日韓国交正常化40周年」を迎えます。土曜日の午後のひとときをお茶を飲みながら、3人の韓国の人々とお話しましょう(もちろん日本語で)。
日時/7月9日(土)午後2時～4時

会場/市多良見体育センター
会議室

定員/50人
参加費/一般¥500円、
会員¥400円

申込期間/6月1日(水)～24日(金)

申込方法/電話またははがき(住所・氏名・電話番号記入)で同センター(多良見支所教育委員会分室内)若本へ
会員募集は同センターで随時行っています。

運動普及推進員養成講座受
講者

市運動普及推進員協議会
☎27・0700



健康づくりのための運動を普及するボランティアの養成講座を行います。対象/本講座に関心があり、全回をとおして出席できる65歳未満の市民
内容/健康づくりのための運動に関するやさしく楽しい内容や実技

期間/6月～平成18年3月(月1回予定)初回は6月30日(木)午後7時～9時
会場/新道福祉交流センター

定員/30人
申込期限/6月20日(月)
申込・問い合わせ先/同協議会(健康福祉センター内)

再就職準備セミナー受講者

21世紀職業財団長崎事務所
☎095・827・1262



出産・育児・介護などのために退職した将来再就職を希望する女性を対象に、再就職準備セミナーを開催します。

内容／「仕事と家庭を両立させるためには」、「ご存知ですか税金について」、「再就職へのプラン作り」など

日時／6月30日(木)、7月1日(金)午前10時～12時30分

会場／男女共同参画推進センター

定員／20人(定員になり次第締め切り)

参加費無料、無料託児サービスあり(原則として1歳から就学前、要予約)

申込・問い合わせ先／電話で同事務所または男女共同参画推進センター(☎24・1580)

看護職員再就業講習会

(社)長崎県看護協会・ナースセンター
☎49・8060



対象／看護師などの免許所有者で、現在看護業務に就いていない人

内容／最近の医療・看護についての知識および技術の習得

日程／7月4日(月)～8日(金) 会場／市内病院

参加費／無料
申込期限／6月13日(月)
申込・問い合わせ先／同センター

本明川歴史探訪バスツアー

国土交通省長崎河川国道事務所開発調査課
☎095・839・9865

対象／市民

内容／本明川沿川の史跡、本明川ダムの説明など

詳細は後日、参加者にお知らせします。

日時／6月24日(金)(午後半日程度予定)

定員／20人程度(応募多数の場合抽選)

参加費／無料
申込期限／6月17日(金)(必着)

申込方法／はがきに「本明川歴史探訪バスツアー参加希望」と書き、郵便番号・住所・氏名・年齢・電話番号を記入の上、同課(〒851・0121長崎市宿町316 1)へ

合併により市税の納期が統一されました。平成17年度は下記の通り()内は納期限)ですのでご注意ください。納期内納付にご協力ください。また便利な口座振替による納付もご利用ください。なお、5月は固定資産税・都市計画税第1期分と軽自動車税の納期です。忘れずにお納めください。

	5月	6月	8月	9月	10月	12月	1月
市民税・県民税(普徴)		1期 (30日)	2期 (31日)		3期 (31日)		4期 (31日)
固定資産税・都市計画税	1期 (31日)		2期 (1日)	3期 (30日)		4期 (26日)	
軽自動車税	全期 (31日)						

税

納期を統一しました

市納税課

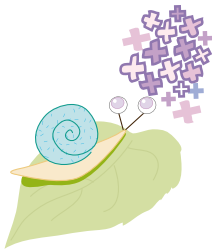

普通救命講習会

あなたの家族が倒れたとき、あなたは何かできますか?

あなたの最愛の家族が倒れ、「呼吸をしていない」「心臓が動いていない」時など、救急車が到着するまでの間、人工呼吸や心臓マッサージなどの方法を知らないと助けることができません。救命講習会を受講し、もしもの時に備えましょう。今回から講習の中に自動体外式除細動機(AED)の取り扱いが加わります。

日時／普通救命講習(3時間コース)6月5日(日)午前9時～正午、普通救命講習(4時間コース)7月3日(日)午前9時～午後1時

会場／健康福祉センター

定員／25人(定員になり次第締め切り)

参加費／無料

申込・問い合わせ先／諫早消防署救急係(☎22-0119)へ

第25回空き缶回収キャンペーン



6月5日(日)午前中(小雨決行)

「私たちの町は、私たちの手で美しく」を合言葉に、道路や広場、側溝などに落ちている空き缶などを、町内会・自治会単位の地域ぐるみで回収します。ぜひ協力をお願いします。

ご注意

がけや踏み切り周辺などの危険な場所は避けてください

マムシ・ハチ・ハゼの木などにご注意ください
家庭の空き缶・空きピンは出さないでください

主催：諫早市衛生組織連合会

おひらき

ご覧になれます
地価公示価格

市用地対策課



本年1月1日現在の全国の標準的な土地（標準地）の地価公示価格が公表されました。

地価公示制度は、地価公示法に基づき、都市計画区域内の宅地や宅地見込地などについて標準地を選定し、毎年1回1月1日を基準日として、正常な価格を判定・公示するものです。これは、一般の土地取引価格など適正な地価の設定に役立てることを目的としています。

市内の標準地は28カ所、平成20年4月19日（各施設の休館・休館日などを除く）まで同課、多良見支所建設課、出張所（小栗、小野、有喜、真津山、本野、長田）および諫早図書館でご覧になれます。

時間／午前8時30分～正午
午後1時～5時
詳しくは、同課へ。

「EM」を活用してみませんか

森山支所住民環境課

「EM活性液」を関心のある市民のみなさんに無料で配布します。EMとは、環境浄化などに効果のある有用微生物群のことで、洗濯・掃除などさまざまなものに利用できます。

配布窓口／森山支所住民環境課（平日午前9時～午後5時）
森山支所当直室（平日の午後5時以降、土・日曜）

事前申し込みは必要ありません。なお、受け取りの際にはペットボトルなどの容器をご持参ください。また、EMを活用した環境浄化活動に取り組まれる人を募集します。

詳しくは、同課へ。

市福祉総務課



先の大戦において、戦地などに派遣された、戦時衛生勤務に服された旧日赤救護看護婦および旧陸海軍従軍看護婦であった人に内閣総理大臣の書状が贈呈されます。請求期限が2年間延長され、平成19年3月31日までになりました。請求をされる人は同課へおたずねください。

詳しくは、総務省大臣官房管理室業務担当（☎03・52553・5182）または同課へ。

第47回水道週間「水道水まちのすみまで 未来まで」

水道局管理課

毎年6月1日～7日までの1週間は「水道週間」です。この期間には、水道について理解を深めていただくため全国でさまざまな催しが行われます。水道局でも水道週間にちなんだ楽しいイベントを行いますのでぜひご参加ください。

街頭イベント
日時／6月2日（木）午後1時～3時30分

会場／本町商店街ボケツトパーク

内容／水道に関する相談コーナー、機器の取り替え実演、「いさはやの水」、水道オリジナルグッズなどの無料配布など

歯の健康フェスティバル

健康福祉センター
☎27・0700

歯の衛生週間（6月4日～10日）に合わせて市民を対象に実施されます。この機会にお口のチェックをしてみませんか。

日時／6月5日（日）午前11時～午後3時

会場／栄町・本町商店街ボケツトパーク

内容／お口の無料相談、口臭チェック、口腔内撮影、歯科衛生士会による「フッ素塗布、ブラッシング指導」、栄養士会による「歯によいおやつ」、体験コーナーなど

詳しくは、同センターへ。

春の農作業安全運動月間

市農業振興課

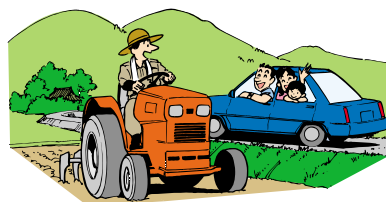

春の農繁期を迎え農作業事故の発生が懸念されます。このため5月16日（月）から6月15日（水）までの1カ月間を「春の農作業安全運動月間」と定め啓発に努めています。特にトラクターによる事故を防ぐため次の点に注意し安全な農作業に努めましょう。

- 1、健康管理に努め、無理のない作業をしましょう
 - 2、事故が起きたらすぐに対処できるように農作業は必ず2人以上で行いましょう
 - 3、まさかの事故に備え、救急法の習得に努め、労災保険には必ず加入しましょう
 - 4、安全のための装備は必ず装着しましょう
 - 5、機械の取り扱いには十分注意しましょう
- 一般車両のドライバーのみなさんも、道路走行中の低速走行トラクターなどに注意して安全運転に努めましょう。

農薬は正しく使いましょう

市農業振興課

県は、6月15日（水）から7月14日（木）までの1カ月間を「農薬危害防止運動月間」と定め啓発に努めています。農薬を使用する時は、必ずラベルを読み、使用方法を守り適正に使いましょう。なお、農薬の取り扱い方法や病害虫の防除方法についての詳しいことは、県病害虫防除所、県中央農業改良普及センターまたは同課へおたずねください。

設備の導入を利子補給で支援します

市商政観光課



市は、（財）長崎県産業振興財団が実施する「設備資金貸付事業」と「設備譲渡事業」を利用して、創業者や小規模事業者（常時雇用従業員数20人（商業、サービス業は5人）以下の個人または法人）に対し、金融機関からの借入金利子や譲渡損料について利子補給を行います。

新たな設備の導入を検討している人はぜひご利用ください。詳しくは、同課または同財団（☎095・820・8836）へ。

児童手当の 現況届は忘れずに!

市児童福祉課

現在児童手当を受けているすべての人は、本年6月中に児童手当現況届を提出しなければなりません。この届は、本年6月1日における状況を確認し、児童手当を引き続き受ける要件があるかどうかを確認するためのものです。

児童手当現況届の提出がないと6月以降の手当が受けられませんので、必ず同課へ提出してください。対象者には現況届の用紙を5月末に郵送します。

提出期間 / 6月1日(水)～30(木)

窓口 / 市児童福祉課または各支所健康福祉課(多良見支所は福祉介護課)

支給対象 / 小学校第3学年終了前(9歳到達後最初の3月31日まで)の児童を養育している人

支給額(月額) / 第1子・2子=5,000円、第3子以降=10,000円

支払時期 / 毎年2・6・10月に前月分までが支払われます

児童手当の支給を受けるには?

児童手当は、養育者からの申請がないと支給されません

認定請求書のほかに必要に応じて書類などを提出していただくことがあります

所得制限があり、基準以上の人には支給されません

申請した翌月から支給されます

前年度(平成16年6月～平成17年5月)に所得超過で受給できなかった人は、平成16年中の所得で審査しなおしますので、5月31日(火)までに同課へ申請してください。

詳しくは、同課へおたずねください。(公務員は職場でおたずねください。)

成人検(健)診の 日程が決まりました!

健康福祉センター
☎27 0700

40歳以上(基本健康診査は30～39歳の国民健康保険被保険者も受診可)の人が対象です。受診する場合は自己負担金が必要です。詳しくは、同センターまたは各支所へおたずねください。

個別検診(基本健康診査、大腸がん・C型肝炎ウイルス検診)

実施時期 / 6月1日(水)～10月31日(月)(休診日を除く)

実施場所 / 市内医療機関(詳しくは、同センターまたは各支所へ)

集団検診(基本健康診査、大腸がん・C型肝炎ウイルス・結核肺がん・胃がん検診)

受付時間 / 午前8時～10時30分、午後1時～2時30分(胃がん検診は午前のみ)

地区	森山					多良見							高来					飯盛					小長井			
月	6					6							6					7					6			
日	10	8	6	3	2	20	16	15	14	13	10	9	2	29	28	24	23	22	12	11	8	7	5	30	29	9月に実施予定
会場	下井牟田公民館	杉谷地区公民館	上井牟田農業研修所	唐比地区公民館	田尻地区公民館	森山公民館	多良見体育センター					多目的研修館	大草集落センター	高来西ゆめ会館	高来公民館	飯盛公民館	月の港会館	コミュニケーション会館	田結公民館							

市融資制度をご利用ください

市商政観光課

市は、中小企業や新たに事業を始めようとする人を対象に、事業経営に必要な運転資金や設備資金の融資を行っています。詳しくは、同課、各支所産業振興課または各金融機関へ。

区 分	制度資金名		
	中小企業振興資金	中小企業事業拡大支援資金	中小企業創業等支援資金
対 象	市内に1年以上住所を有し、事業を営んでいる中小企業者	市内に事業所がある中小企業者で、事業所や店舗などの新築・増改築および設備の導入・整備を行う人	事業を開始する具体的計画がある人または創業後5年未満の中小企業者
使 途	運転資金、設備資金		
融資限度額	1,400万円	2,000万円 (運転資金は設備投資額が限度)	1,500万円
融資利率	1.9%	一般 1.9% 中心市街地活性化区域 1.7% 商店街まちづくり協定に適合 1.5%	1.9%
保証料	有担保保証1.25%、無担保保証1.35% (割引料率の適用あり。最高 0.1%)		1.0% (新事業創出関連保証)
償還期間	7年以内	7年以内 (うち据置1年以内)	運転5年以内 (うち据置1年以内) 設備7年以内 (うち据置1年以内)
取扱金融機関	十八銀行、親和銀行、たちばな信用金庫、長崎銀行、西日本シティ銀行、西九州信用金庫		

守って！電波のルール！

6月1日～10日は電波利用保護旬間

ルールを守らない不法な無線局は、テレビやラジオの受信に障害を与えたり、携帯電話の通話を妨害するだけでなく、警察・消防・防災行政無線など人命に関わる重要な無線に対する混信・妨害を発生させるなど、私たちの生活をおびやかしています。

不法に無線局を開設したり運用したりすると、電波法違反で1年以下の懲役または100万円以下の罰金に処せられます。

電波には免許が、無線機には認証マークが必要です。一人ひとりがルール（電波法）を守ってクリーンな電波環境を作りましょう。

問い合わせ先

九州総合通信局

不法無線局、混信・妨害 ... ☎096 - 368 - 8656

受信障害（テレビ・ラジオ）... ☎096 - 326 - 7873

電波利用料 ... ☎096 - 326 - 7805

その他行政相談 ... ☎096 - 326 - 7819



高城会館・つくば倶楽部・ 勤労者福祉会館のご案内

高城会館・つくば倶楽部・勤労者福祉会館は、大小会議室・研修室・和室などを貸し出します（有料）。会議やサークル活動など、個人や団体を問わず利用できます。憩いや交流の場としてご利用ください。

高城会館

住所 / 高城町 5 - 25 (☎24 - 1500)

開館時間 / 午前9時～午後10時

休館日 / 毎週水曜日 (祝日の場合は翌日)

つくば倶楽部

住所 / 津久葉町 5 - 115 (☎25 - 2560)

開館時間 / 午前9時～午後10時

休館日 / 毎週月曜日 (祝日の場合は翌日)

勤労者福祉会館

住所 / 宇都町 30 - 30 (☎22 - 3667)

開館時間 / 午前8時～午後10時

休館日 / 毎週日曜日

利用申し込みは直接各施設へ

6月

定期相談

悪質商法などの被害を未然に防ぐために、消費生活出前講座を開催しています。町内会や老人会・集会などの際にご利用ください。講師にかかる経費は無料です。申し込みはお早めに、市民相談室へ。

日	曜日	相談内容	時間	会場	問い合わせ先
1	水	遺言・契約等相談	午後1時～4時	市民相談室(本庁新別館1階)	市民相談室
		特設人権相談	午前10時～午後4時	市民センター、各支所	
2	木	草花・樹木に関する相談	午前9時～午後4時	市緑化公園課(本庁新別館3階)	市緑化公園課
		住宅相談	午前10時～午後4時	市民センター	県建設産業労働組合 加入社(☎24-1795)
3	金	行政相談	午前10時～午後3時	市民相談室(本庁新別館1階)	市民相談室
6	月	法律相談	午後1時～4時 午前11時から受付(原則電話予約 不可、定員になり次第受付終了)	市民相談室(本庁新別館1階)	
8	水	不動産相談	午前10時～午後3時	市民相談室(本庁新別館1階)	
9	木	人権相談	午前10時～午後3時	市民相談室(本庁新別館1階)	
10	金	行政相談	午前10時～午後3時	市民相談室(本庁新別館1階)	市民相談室
			午前10時～午後1時	小長井支所	
14	火	交通事故相談	午後1時～4時	市民相談室(本庁新別館1階)	市民相談室
15	水	登記相談	午前10時～午後3時	市民相談室(本庁新別館1階)	
16	木	草花・樹木に関する相談	午前9時～午後4時	市緑化公園課(本庁新別館3階)	市緑化公園課
		住宅相談	午前10時～午後4時	市民センター	県建設産業労働組合 加入社(☎24-1795)
17	金	行政相談	午前10時～午後3時	市民相談室(本庁新別館1階)	市民相談室
			午前10時～午後1時	森山支所	
20	月	法律相談	午後1時～4時 午前11時から受付(原則電話予約 不可、定員になり次第受付終了)	市民相談室(本庁新別館1階)	市民相談室
22	水	交通事故相談	午前10時～午後4時	市民相談室(本庁新別館1階)	市民相談室
23	木	人権相談	午前10時～午後3時	市民相談室(本庁新別館1階)	
		草花・樹木に関する相談	午前9時～午後4時	市緑化公園課(本庁新別館3階)	市緑化公園課
24	金	行政相談	午前10時～午後3時	市民相談室(本庁新別館1階)	市民相談室
			午前10時～午後1時	多良見支所	
30	木	人権相談	午前10時～午後3時	市民相談室(本庁新別館1階)	市民相談室
毎週(月)～(金) 祝日や年末年始期間を除く		消費生活相談・一般相談	午前8時30分～午後5時	市民相談室(本庁新別館1階)	市民相談室
毎週(月)～(金) 祝日や年末年始期間を除く		少年センター相談 (いじめ・不登校)	午前9時～午後5時	本庁第4別館	少年センター (☎24-3737)
毎週(月)～(金) 祝日や年末年始期間を除く		ふれあい福祉相談	午前10時～午後3時	社会福祉会館	社会福祉協議会 (☎23-7022)
毎週(月)～(金) 祝日や年末年始期間を除く		高齢者職業相談	午前9時～午後4時	社会福祉会館	高齢者職業相談室 (☎22-4600)

子育て支援

事業名	対象者	日時	会場
育児サークル(中央地区)	乳幼児とその親	10(金)、24(金) 午前10時～11時30分	健康福祉センター
育児サークル(小栗地区)		14(火)、28(火) 午前10時～11時30分	小栗公民館
育児相談(小栗地区)		6(月) 午前9時30分～11時30分	小栗公民館
育児サークル (真津山・西諫早地区)		24(金) 午前10時～11時30分	西諫早公民館
育児サークル(本野地区)		2(木) 午前10時～正午	本野公民館
育児サークル(長田地区)		9(木) 午前10時～正午	長田みのり会館
育児相談(有喜地区)		15(水) 午前10時～11時30分	有喜公民館
親子サロン(めだか)		1(水)、15(水) 午前10時～11時30分	市布公民館
親子サロン(ひよこ)		8(水)、22(水) 午前10時～11時30分	シーサイド4区公民館
親子サロン(ぞうさん)		14(火) 午前10時～11時30分	多目的研修館
		28(火) 午前10時～11時30分	大草集落センター
遊びの広場		14(火)、28(火) 午前10時～正午	飯盛公民館
子育て広場		14(火) 午前9時30分～正午	森山公民館
わくわくクラブ		15(水) 午前10時30分～正午	小長井文化ホール
高来子育てサークル		21(火) 午前10時30分～正午	高来西ゆめ会館
赤ちゃん教室	生後2月前後の赤ちゃんとその親	7(火) 午後1時～4時	飯盛公民館

「近くにお友達がない」、「育児について話をしたいんだけど…」など、日頃悩みながらも一生懸命子育てに励んでいるお母さんと子どもたち、一緒におしゃべりしたり、遊んだり、勉強したり、楽しく過ごしてみませんか。

成人健康づくり

事業名	対象者	日時	会場
一般健康相談	おおむね40歳以上	13(月) 午後1時30分～3時	市民センター
		1(水) 午後1時30分～3時	小栗公民館
		15(水) 午後1時30分～3時	小野ふれあい会館
		8(水) 午後1時30分～3時	有喜白髭会館
		15(水) 午後1時30分～3時	西諫早公民館
		28(火) 午前9時～11時	本野公民館
		22(水) 午後1時30分～3時	長田みのり会館
		27(月) 午後1時30分～3時	多良見支所
		27(月) 午後1時30分～3時	森山支所
		6(月) 午後1時30分～3時	飯盛支所
		20(月) 午後1時30分～3時	高来支所
ウォーキング教室	すべての市民	11(土) 午前9時～11時(小野ふれあい会館午前9時集合)	
		25(土) 午前9時～11時(西諫早公民館午前9時集合)	
介護相談	すべての市民	9(水) 午後1時～3時	市民センター 認知症の人をかかえる家族の会(渡部三津子さん) ☎26-1763

誰もが健やかで明るい生活が送れるよう願うもの。そのためには、日頃からの食生活改善・適度な運動など、健康づくりへの努力が必要です。「自分の健康は自分で守ろう」

ご利用ください ケータイ諫早



市は、休日の在宅当番医などの情報を掲載した携帯電話ホームページサービスを行っています。

アドレスをブックマーク登録すると2回目以降はアドレスを入力することなく閲覧することができ便利です。

いつでもどこでも生活情報が入手できる携帯ホームページをご利用ください。

【携帯ホームページアドレス】
<http://www.city.isahaya.nagasaki.jp/i.htm>

問い合わせ先
市秘書広報課

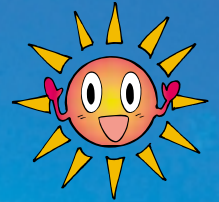

事業のおたずねは...

健康福祉センター ☎27 - 0700
 多良見支所健康保険課 ☎43 - 1111
 森山支所健康福祉課 ☎36 - 1111
 飯盛支所健康福祉課 ☎48 - 1111
 高来支所健康福祉課 ☎32 - 2111
 小長井支所健康福祉課 ☎34 - 2111

健康 **ホッと** ライン

子育て

健康な子どもを生み、元気に育てるための相談・指導。母子の健康保持及び疾病の予防。早期発見に努めています。

事業名	対象者	日時	会場
マタニティー教室	妊婦	9(木)、16(木)、23(木)、30(木) 午前9時30分～11時30分	健康福祉センター
ハローベビー教室	妊婦とその家族	12(日) 午後2時～4時	健康福祉センター
		17(金) 午後7時～9時	高来ふれあい会館
乳児健康診査(集団)	平成16年7月生～8月生	1(水) 午後1時～1時30分(受付)	森山公民館
	平成17年1月生～2月生	8(水) 午後1時～1時30分(受付)	高来ふれあい会館
		23(木) 午後1時～1時30分(受付)	多良見体育センター 飯盛公民館
乳児健康相談	平成17年2月生	6(月)、13(月) 午後1時～2時(受付)	健康福祉センター
	平成16年6月～11月生	20(月) 午後1時～2時(受付)	
	生後12カ月まで	23(木) 午前9時～10時30分(受付)	多良見体育センター
	森山・飯盛・高来支所については、乳児健康診査と同じ日に開催		午後1時～2時(受付)
1歳6カ月児健康診査	平成15年12月生	2(木)、9(木)、16(木) 午後1時～1時15分(受付)	健康福祉センター
	平成15年9月～12月生	7(火) 午後1時～1時15分(受付)	小長井文化ホール
	平成15年12月生	30(木) 午後1時～1時15分(受付)	多良見体育センター
2歳6カ月児歯科健康診査	平成14年12月生	14(火)、28(火) 午後1時～1時15分(受付)	健康福祉センター
	平成14年10月～12月生	8(水) 午後1時～1時15分(受付)	飯盛公民館
	平成14年10月～12月生	15(水) 午後1時～1時15分(受付)	森山公民館
	平成14年12月生	21(火) 午後1時～1時15分(受付)	多良見体育センター
	平成14年10月～12月生	27(月) 午後1時～1時15分(受付)	高来ふれあい会館
3歳児健康診査	平成13年12月生	3(金)、10(金)、17(金) 12時45分～午後1時(受付)	健康福祉センター
	平成13年12月生	24(金) 12時45分～午後1時(受付)	多良見体育センター
BCG予防接種	生後3月～6月未満	1(水) 午後1時10分～1時40分(受付)	市民センター
		8(水) 午後2時～2時40分(受付)	多良見体育センター
		15(水) 午後1時10分～1時40分(受付)	健康福祉センター
		29(水) 午後1時30分～2時(受付)	森山公民館

県高等学校総合体育大会（市内開催分）

日時	内容	会場	時間	問い合わせ先
3日(金)	総合開会式	県立総合運動公園	午後1時～	県高総体事務局 (☎095-862-8231)
4日(土)～7日(火)	陸上	県立総合運動公園	午前8時～午後7時	
4日(土)～5日(日)	柔道	小野体育館	午前9時～午後5時	
9日(木)～10日(金)	サッカー	県立総合運動公園	午前8時～午後6時	

市中学校総合体育大会

日時	内容	会場	時間	問い合わせ先
11日(土)～12日(日)	軟式野球	市営野球場、飯盛グラウンド、多良見なごみの里運動公園	午前9時～午後5時	諫早市中学校体育連盟 (諫早中学校 岩永教諭) (☎22-0091)
	サッカー	県立総合運動公園	午前8時～午後5時	
	ソフトテニス(男子)	長崎日大高校テニスコート	午前9時～午後5時	
	ソフトテニス(女子)	県立総合運動公園	午前8時～午後6時	
	バドミントン	小野体育館	午前9時～午後5時	
	バレーボール(男子)	森山中学校体育館	午前9時～午後5時	
	バレーボール(女子)	森山スポーツ交流館、森山東小学校体育館	午前9時～午後5時	
	バスケットボール	飯盛体育館、諫早中学校体育館	午前9時～午後5時	
	卓球	中央ふれあい広場体育館	午前9時～午後5時	
11日(土)	新体操	長崎市民会館	午前9時～午後5時	
12日(日)	体操	長崎市民会館	午前9時～午後5時	
	柔道	小野体育館サブアリーナ	午前9時～午後5時	
	剣道	市体育館	午前9時～午後5時	
22日(木)	相撲	森山相撲場	午前9時～午後5時	
	水泳	長田大地記念プール	午前9時～午後5時	
	空手道	長崎日大高校	午後2時～5時	
24日(金)	陸上	県立総合運動公園	午前7時～午後6時	

第25回菖蒲忌



諫早が生んだ純文学者「野呂邦暢」のひと、その業績をたたえる菖蒲忌が開催されます。

日時
5月29日(日)午前11時～

場所
上山公園 野呂文学碑前

問い合わせ先
諫早文化協会 ☎22-1103

TAD・ウインド・シンフォニー 諫早公演

シンフォニック・ウインドオーケストラの諫早公演が行われます。

日時
8月12日(金) 14:30 開場 / 15:00 開演

会場
諫早文化会館
入場料(全席自由)
一般 3,000円 / 高校生以下 1,500円
当日500円増

その他
友の会割引あり、未就学児の入場はお断りします。(託児所設置:要申込 8月5日(金)まで)

問い合わせ先
諫早文化会館自主事業運営委員会
☎25-1500

ウエスレヤンやすらぎコンサート

日時
6月18日(土) 13:00 開場 / 15:00 開演

会場
長崎ウエスレヤン大学
ウィルキンス館西山ホール

出演
・小国雅香(おぐにもとか)と仲間たち
・心人(こころびと)

入場料
2,000円(ドリンク付き)
マイクロバス無料送迎あり
諫早図書館前 13:30、14:10発
諫早駅西口 13:40、14:20発

問い合わせ先(要予約)
長崎ウエスレヤン大学附属図書館
☎26-8203

6月

イベントカレンダー

文化・スポーツ

日	曜	内容	会場	時間	入場料	問い合わせ先
2	木	NHK杯高校野球中地区予選	市営野球場	午前9時～午後5時	無料	市教委体育保健課内市体育協会(☎22-1500)
3	金					
4	土					
5	日	第57回県民レディスSP大会	市営ソフトボール場	午前9時～午後5時	無料	市教委体育保健課内市体育協会(☎22-1500)
		第25回全日本バレーボール小学生大会市予選	中央ふれあい広場体育館	午前9時～午後5時	無料	市教委体育保健課内市体育協会(☎22-1500)
		第2回諫早合唱祭	市文化会館	午後2時～4時30分	一般800円 学生(高校生以下)500円	第2回諫早合唱祭実行委員会(☎22-5244)
11	土	小学生記録会・第1回ナイター記録会	県立総合運動公園	午前8時～午後9時	無料	長崎陸上競技協会(☎0956-47-6063)
		第39回定期演奏会	市文化会館	午後6時30分～8時30分	400円	諫早吹奏楽団(☎36-2276)
12	日	第53回西日本大会男子市予選(ソフトボール)	市営ソフトボール場、高米総合運動公園	午前9時～午後5時	無料	市教委体育保健課内市体育協会(☎22-1500)
		長崎日本大学学園コーラス部演奏会	市文化会館	午後2時～4時	無料	長崎日本大学学園(☎26-0061)
18	土	第60回国民体育大会少年男女長崎県選手選考会	県立総合運動公園	午前8時～午後5時	無料	市ソフトテニス連盟(☎23-3964)
		全国高校定時制軟式野球西九州地区予選	市営野球場	午前9時～午後5時	無料	市教委体育保健課内市体育協会(☎22-1500)
19	日	第60回国民体育大会少年男女長崎県選手選考会	県立総合運動公園	午前8時～午後5時	無料	市ソフトテニス連盟(☎23-3964)
		第29回全日本少年サッカー大会長崎県大会	県立総合運動公園	午前8時～午後5時	無料	県サッカー協会(☎095-829-3370)
		全国高校定時制軟式野球西九州地区予選	市営野球場	午前9時～午後5時	無料	市教委体育保健課内市体育協会(☎22-1500)
		平成17年度諫早市民バレーボール大会	小野体育館、市体育館、中央ふれあい広場体育館	午前9時～午後5時	無料	市教委体育保健課内市体育協会(☎22-1500)
		第32回少年大会小学生男子市予選(ソフトボール)	市営ソフトボール場	午前9時～午後5時	無料	市教委体育保健課内市体育協会(☎22-1500)
25	土	長崎県Jrユースサッカー(U-14)トレセン大会	県立総合運動公園	午前8時～午後5時	無料	県サッカー協会(☎095-829-3370)
26	日	第53回西日本大会男子市予選(ソフトボール)	市営ソフトボール場	午前9時～午後5時	無料	市教委体育保健課内市体育協会(☎22-1500)
		第21回全国小学生陸上競技交流大会長崎県大会	県立総合運動公園	午前7時30分～午後5時	無料	長崎陸上競技協会(☎0956-47-6063)
		第8回サンアイカップ諫早オープンバドミントン大会	小野体育館	午前9時～午後5時	無料	市教委体育保健課内市体育協会(☎22-1500)
		第1回ウィンダブルス卓球大会	市体育館	午前9時～午後5時	無料	大会事務局 卓球センター内(☎26-1017)
27	月	第55回九州地区大学体育大会(硬式野球)	市営野球場	午前9時～午後5時	無料	長崎大学 宮本さん(☎095-819-2071)
28	火					

生涯学習

一般



茶道講座 (本)



【日時】6月17日(金)午後7時～9時

【場所】本野公民館

【内容】お茶の作法

【申込期限】6月8日(水)

参加費100円(材料代)

韓国語講座 (本)

【日時】7月6日(水)、7日(木)
(2日間)午後1時30分～3時30分

【場所】本野公民館

【内容】韓国語初級

【申込期限】6月27日(月)

生活習慣病予防教室 (田)



【日時】6月22日(水)午後8時～10時

【場所】田結公民館

【内容】保健師による講話

当日参加可

書道教室 (高西)



【日時】8月以降毎月第1水曜日(全8回)午前9時30分～11時30分

【場所】高来西ゆめ会館

【内容】書道基礎、出品作品指導など

【申込期限】6月30日(木)

民踊教室 (高西)



【日時】8月以降毎月第1・第3木曜日(全16回)午前9時30分～11時30分

【場所】高来西ゆめ会館

【内容】民踊の伝承

【申込期限】6月30日(木)

料理教室 (高西)

【日時】8月以降毎月第3水曜日(全8回)午前9時30分～11時30分

【場所】高来西ゆめ会館

内容工夫を凝らした調理法の指導など

【申込期限】6月30日(木)

生花教室 (高西)

【日時】8月以降毎月第3水曜日(全8回)午後1時30分～3時30分

【場所】高来西ゆめ会館

【内容】生け花の基本と応用

【申込期限】6月30日(木)

諫早図書館講座 (諫図)

【日時】6月19日(日)午後1時30分～3時

【場所】諫早図書館

【内容】日本古代史と諫早

当日参加可

西諫早大学開講式 (西)

【日時】6月9日(木)午後2時～4時

【場所】西諫早公民館

【内容】講話「学問のススメ」

【申込期限】6月3日(金)

女性



女性大学 (中)

【日時】6月30日(木)午後1時30分～3時30分

【場所】中央公民館

【内容】講話「始めよう生涯学習」

当日聴講可

着付教室 (高西)

【日時】8月以降毎月第2・第4水曜日(全16回)午後2時～4時

【場所】高来西ゆめ会館

【内容】着付けの基本技術の習得

【申込期限】6月30日(木)

女性学級 (高西)

【日時】8月以降毎月第3金曜日(全8回)午後1時30分～3時30分

【場所】高来西ゆめ会館

【内容】健康づくり、施設見学、お菓子作りなど

【申込期限】6月30日(木)

親子



親子映画教室 (視)



【日時】6月18日(土)午前10時～

【場所】諫早図書館視聴覚ホール

【内容】「ふしぎなふしぎなトイレの国」「吉四六どん」はばたけ明日への瞳

当日参加可

(伊) ...伊木力公民館 (多良見町舟津1140)
☎44-1950 FAX44-1946
(森) ...森山公民館 (森山町本村1063)
☎36-1116 FAX36-1117
(飯) ...飯盛公民館 (飯盛町開1929-3)
☎48-0049 FAX48-0518
(田) ...田結公民館 (飯盛町里648-3)
☎49-1111

(高) ...高来公民館 (高来町三部考527-1)
☎32-5440 FAX32-5441
(高西) ...高来西公民館 (高来町峰19-1)
☎32-3126 FAX32-5180
(小) ...小長井公民館 (小長井町小川原浦500)
☎34-2201 FAX34-3470
(諫図) ...諫早図書館 (東小路町6-30)
☎23-4946 FAX21-0855

(西図) ...西諫早図書館 (山川町1-3)
☎26-8607 FAX26-8250
(た図) ...たらみ図書館 (多良見町木床2002)
☎43-4611 FAX43-4623
(森図) ...森山図書館 (森山町慶師野1950-1)
☎35-2001 FAX35-2250
(視) ...視聴覚ライブラリー (東小路町6-30)
☎23-4946 FAX21-0855

手話講習会受講生募集！

将来、手話奉仕活動に参加を希望する人を対象に、手話奉仕員を養成する講習会（入門・基礎）を行います。

日時 / 6月～12月（週1回、昼の部・夜の部）
 場所 / 諫早市社会福祉会館・高来ふれあい会館
 対象者 / 入門課程は、18歳以上で初めて手話を学ぶ人。基礎過程は、入門課程修了者、または手話を2年以上習ったことがある人。

コース

諫早入門昼コース
 (6月13日(月)～ 毎週月曜日 午前10時～正午)
 諫早基礎昼コース
 (6月13日(月)～ 毎週月曜日 午前10時～正午)
 諫早基礎夜コース
 (6月13日(月)～ 毎週月曜日 午後7時30分～9時30分)
 高来入門夜コース
 (6月10日(金)～ 毎週金曜日 午後7時～9時)
 高来基礎夜コース
 (6月10日(金)～ 毎週金曜日 午後7時～9時)
 定員 / 各コース40人
 受講料 / 無料 教材費は実費
 申し込み・問い合わせ先
 往復ハガキに、住所、氏名、生年月日、職業、電話番号、志望動機、希望コース、返信用の表書きを記載し、6月3日(金) (必着) までに市障害福祉課 (〒854-8601 住所不要)へお申し込みください。

ながさき県民大学連携講座

家庭園芸・食品加工講座受講生募集！

家庭園芸及び食品加工などの知識技術の習得を目的とした初心者向けの講座を行います。

日時 / 6月25日(土)、7月2日(土)、7月16日(土)、8月27日(土)、9月3日(土)、9月10日(土)、9月17日(土)、10月22日(土)、11月26日(土)、12月17日(土) (全10回) 午前9時30分～11時30分 初回のみ午前9時～正午

場所 / 諫早農業高校
 定員 / 25人
 受講料 / 無料 要材料費500円
 申し込み・問い合わせ先
 往復ハガキに、住所、氏名、年齢、電話番号、過去の受講経験の有無、返信用の表書きを記載し、6月3日(金) (必着) までに市教委生涯学習課 (〒854-8601 住所不要)へお申し込みください。

高齢者



高齢者講座(中)

【日時】6月14日(火)午前10時～正午

【場所】中央公民館

【内容】講話「今を生きる力」

当日聴講可

高齢者楽習(高西)

【日時】8月以降第2金曜日 (全6回) 午前9時30分～11時30分

【場所】高来西ゆめ会館

【内容】健康体操、講話、文化鑑賞など

【申込期限】6月30日(木)

森山スポーツ交流館

健康スポーツ教室に参加してみませんか



太極拳教室



アクアビクス教室



一般水泳教室

森山スポーツ交流館は、健康づくりの一環として4月～9月までの『前期』と、10月～翌年3月までの『後期』に分けて、各種健康スポーツ教室を行っています。(前後期とも20回構成) 途中からの参加も可能です。ぜひ、ご参加ください。

コース

- ・太極拳教室 (毎週月曜日 午後1時30分～3時)
- ・リフレッシュ教室 (毎週水曜日 午前10時30分～11時30分)
- ・温水浴女性教室 (毎週水曜日 午後1時30分～3時)
- ・シェイプアップ教室 (毎週木曜日 午前10時～11時30分)
- ・アクアビクス教室 (毎週木曜日 午後1時30分～3時)
- ・一般水泳教室 (毎週金曜日 午前10時～11時30分)
- ・温水浴男性教室 (毎週金曜日 午後1時30分～3時)
- ・エアロビクス教室 (毎週金曜日 午後8時～9時)

受講料 / 各コースとも4,000円

申し込み・問い合わせ先

森山スポーツ交流館 ☎35-2888

申し込み・問い合わせは 各公民館・施設へ



(中) ...中央公民館 (東小路町8-5)

☎23-1160 FAX23-1161

(西) ...西諫早公民館 (山川町1-3)

☎26-1500 FAX26-1803

(栗) ...小栗公民館 (小川町139-1)

☎22-1533 FAX24-0370

(長) ...長田公民館 (長田町2394-2)

☎23-9024 FAX23-9647

(本) ...本野公民館 (上大渡野町2-1)

☎26-0270 FAX26-2513

(有) ...有喜公民館 (有喜町724)

☎28-3110 FAX28-2067

(野) ...小野公民館 (黒崎町181-2)

☎22-0264 FAX24-0483

(多) ...多良見公民館 (多良見町化屋1800)

☎43-0049 FAX43-2835

「みんなの広場」は、市民のみなさんから寄せられた情報を掲載するために、設けています。あなたのとっておきのレシピや珍しい写真、お気に入りのイラストなど、皆さんに伝えたいいろんな情報の投稿をお待ちしています。

投稿の方法もハガキ、FAX、電子メールなど何でも結構です。「みんなの広場コーナー」と標記のうえ、住所・氏名・年齢・電話番号(匿名希望の場合はその旨)を記載して☎854-8601 諫早市役所 秘書広報課(住所不要)までお願いします。なお、趣旨を変えない範囲の加筆・省略等の修正をすることがあります。掲載させていただいた作品の応募者には、図書券を差し上げます。



あなたが撮影したみんなに紹介したい写真(L判)を募集しています。デジカメの写真も大歓迎です。コメントを添えて、秘書広報課までどうぞ!

庭に咲く木香バラ^{もっこう}を撮ってみました。この花は、8年前に私の成人記念に植えました。毎年、きれいな花をつけ、ホッとできる癒しの空間です。

(写真提供 / 森山町 芳山さん)



あんなところ こんなところ

見つけた!



飲み物の味が変化する?

轟街道ふれあい市(高来町)の

「不思議な水」

きます。しばらくして取り出し、飲んでみると味がまるやかに変わっている!?そしてこの水で炊いたご飯もおいしいとのことです。

この不思議な水を管理しているのが「轟街道ふれあい市」を運営する、有限会社たかきのみなさん。新鮮野菜や名水にちなんだ豆腐、菓子、農産加工品などを販売されており、この不思議な水は、ふれあい市を通して、市民の憩いの広場としてサービスをしたいという願いから、無料で設置されています。(年中無休)。

実際にこの不思議な水を求めて、市内・市外を問わず、たくさんの方がひっきりなしに訪れているそうです。中にはこそり真夜中に

訪れる人もいて、既に隠れた人気のようです。

「とにかく不思議なんです」というコメントをぜひあなた自身の目と舌で確かめてみませんか?



この看板が自印!

学校 バンザイ!

みなんでお世話をしている
動物の飼育小屋前で



飯盛東小の巻(飯盛町)

笑顔満開の東小

飯盛町の中心にある飯盛東小学校は、明治6年(1873年)に前身の江ノ浦小学校として開校して以来、創立130年を超え、現在の校舎は昭和47年に完成しました。

学校目標は、ひろい心で思いあう子ども「がんばり通す子ども」しっかり学ぶ子どもで、それぞれの頭文字をとると「ひ・が・し」になります。

休み時間や放課後には、元気いっぱいの子どもたちが、サッカーやフットベイスポールなどのスポーツを楽しんでいます。また、文化活動も盛んで、課題曲を合唱する全国学校音楽コンクール県大会で入賞の経験もあり、美しい歌声が響きます。

そして、毎年、学校近くの水田でもち米と古代米の栽培学習を通して、農業の大切さについても学んでいます。

また地域の特産物のジャガイモやニンジンの収穫時期には、子どもたちは家の農作業の手伝いもしています。



- ・子どもたちの声を紹介!
- 「低学年の子に優しくしたいです」
- 「2学期の修学旅行が楽しみです!」
- 「あるき方・あと始末・あいさつの3つ」
- 「あ・活動を頑張ります!」
- 「忘れ物・こみ・事故などゼロにするぜ」
- 「口の日活動もあります」

広報クイズ?

下の問題について教えてください。答えのヒントは、誌面の中にあります。全問正解者の中から、抽選で、毎月5人に図書券をプレゼント!

ハガキに答えと住所、氏名、年齢、広報誌へのご意見を書いて、6月7日(火)必着で秘書広報課までどうぞ!
(なお、当選者の発表は、発送をもって代えさせていただきます)

- 問題 小長井町の特産で、健康食品としても優れているお米は?
- 問題 諫早平野の農免農道は幸町からどこまで?
- 問題 毎年6月1日~7日までは 週間です。
- 問題 5月29日に諫早出身の芥川賞作家「野呂邦暢」の業績をたたえて行われる催しは?
- 問題 「轟街道ふれあい市」にある不思議なものは?

【前号の答え】 月の丘公園 野菜いかだ 羊の毛刈り体験
あぐうDAY 諫早神社

あなたの疑問Q&A

【疑問】広報諫早が県広報誌よりもかなり紙質が良いのが気に入ります。コスト削減のために、紙質の検討をお願いできないでしょうか?

(多良見町/MYさん)

【回答】広報諫早は、文字が読みやすく写真が見やすいように白色系用紙(古紙率100%)を使用しています。市民のみなさんのご理解をお願いします。

市政に対するご意見・質問のあて先

☎854・8601

諫早市役所 秘書広報課(住所不要)



みんなで支えるまちづくり

諫早市
社会福祉協議会

会員加入のお願い

加入促進月間（6月～9月）

諫早市社会福祉協議会では、住民の皆さまと一体となった「誰もが安心して暮らせる福祉のまちづくり」を進めるため、会員の募集をしております。どうか、本会の活動をご理解の上、ご協力お願い致します。

諫早市社会福祉協議会ってどういうところ？

住民の皆さまが健康で明るい生活を営むことができるように、社会福祉関係者・各種団体によって構成され、住民が自ら参画する地域福祉の推進や、各種の在宅福祉サービスを運営する機関で、社会福祉法に基づいて設置されている民間団体です。

活動の財源はどこから出ているの？

会費、国、県及び市補助金受託金、共同募金の配分金及び寄付金、さらに事業収入などによってまかなわれ、地域福祉・在宅福祉を推進するため、さまざまな福祉事業に取り組んでいます。

今後より一層の民間福祉活動充実のため会員加入のお願いをしています。

会員制度がどうして必要なの？

あたたかい心で住民一人ひとりが地域福祉の担い手として、具体的に参画していただくものであり、社会福祉協議会が住民主体の団体という性格から地域住民の皆さまの参加協力、支援をお願いしています。

詳しくは、諫早市社会福祉協議会までお尋ねください。



児童、障害、高齢者支援事業の実施

地区社会福祉協議会の支援（ふれあいいきいきサロンの支援、子育てサロンの支援、ひとり暮らし高齢者の集いの支援、地域福祉講演会の開催）

黄色い帽子の贈呈 修学旅行費の助成 福祉用具貸与 ベンチ設置 ひとり暮らし高齢者食事サービス

児童の福祉体験学習の実施 3世代交流事業 見守り支援（ヤクルト配布） 金婚式夫婦表彰

紙おむつ給付 歩行補助杖支給

福祉団体等（老連、身障協会、手をつなぐ育成会、母子会、精神障害者の会、育児サークル等）への支援

会費の 主な使いみち

ボランティア活動の推進

ひとり暮らし高齢者食事サービス
ボランティア協力校の推進
ボランティア活動支援
ボランティア団体の活動費助成

ふれあい福祉相談センターの運営

一般相談
法律相談

本所、各支所で会費の使いみちが若干異なります。

いっしょに
社協だより

第3号
発行

社会福祉法人
諫早市社会福祉協議会
〒854 0045
諫早市新道町948番地
TEL 24 - 5100
FAX 24 - 5101

お知らせ

寄付について

市民の皆さまから、毎年多額の寄付を頂いております香典返しなどは、これまで同様本所、各支所、事業所において受け付けております。寄せられました寄付につきましては、皆さま方のご厚志に沿うよう、地域福祉の充実に使わせていただきます。



大切にに使わせていただきます。

県共同募金会から
歩行器の配分を受けました



長崎県共同募金会から平成16年度歳末たすけあい募金（NHK歳末たすけあい・長崎新聞社歳末たすけあい）に寄せられた義援金により、歩行器2台の配分を受けました。大切に使用させていただきます。



新一年生に黄色い帽子の贈呈

事故のない楽しい学校生活を願って

本会では、市内の各小学校と養護学校に入学する1年生の皆さん（計1,525名）に交通安全を願って黄色い帽子の贈呈を行いました。

この黄色い帽子は、市民の皆さまから寄せられた会費や赤い羽根共同募金の配分金によるもので、市内各小学校、養護学校の入学式の際に、本会役員、地区社会福祉協議会役員や職員から贈呈させていただきました。こどもたちは、運転手席から死角になりやすく事故の對象になりがちです。

ドライバーの皆さん、黄色い帽子を見たら、注意信号だと思つて充分注意して運転をお願いします。



ふれあい福祉相談日程（6月）

一般相談

	本所	多良見支所	森山支所	飯盛支所	高来支所	小長井支所
開設日	毎週月曜～金曜日	6月6日、13日、20日、27日 6月20日（移動相談日）	6月23日	6月3日、10日、17日、24日	6月10日、24日	6月2日、16日
開設時間	10:00～15:00	10:00～16:00 （伊木力）10:00～12:00 （大草）13:30～15:30	13:00～16:00	13:00～16:00	9:00～12:00	13:00～16:00
電話	24-5100	43-3511	36-0889	48-1300	32-3468	34-2966

専門相談（弁護士による無料法律相談） 要予約

	本所	多良見支所	森山支所	飯盛支所	高来支所	小長井支所
開設日	6月17日	6月13日				
開設時間	13:00～15:00	13:30～16:00				

詳しくは、本所または各支所にお問い合わせ下さい。相談のお申込みは、どの場所でも出来ます。



そこが知りたい福祉の疑問

日本赤十字社（社費と社資の違い）

日本赤十字社では、赤十字社の趣旨にご賛同いただき、一定額以上の費用を拠出していただく人を社員と呼び、そのお金を社費と呼んでいます。なお、日本赤十字社には事業資金として寄せられる寄付金もあり、社費とこの寄付金を総称して、社資と呼んでいます。日本赤十字社の行う災害救助や医療活動、血液事業や社会福祉事業などの活動は、皆さまのご理解、ご支援のもとで行われているのです。



●金泉寺
石目看板
山犬谷橋
林道多良岳横断線
小長井町→
落合川
●少年自然の家
184
↑五家原岳 白木峰高原↓

修験の山・多良岳(太良獄)と金泉寺

(高来町)

古来日本人にとって山とは、農耕を守護する水分神や、祖霊がこもる聖地でした。その山の靈気を身に受けて、厳しい修行で体得した加持祈祷などの特殊能力を「験」といい、その験を修めることを「修験」といいます。俗稱「山伏」と呼ばれる人たちは、本来日本古来の宗教である修験道の者ですが、自分の験を高める為に、あらゆる他の学問や宗教をも取り込みました。特に平安時代になると、真言密教・天台密教と一体化し、仏教化していきます。

多良岳もそうした修行の場として開かれました。高来町の医王寺に残る由来書によると、インドのマカダ国王が飛んできて、太良三社大権現になったといい、和銅年中(708~714年)に行基菩薩が、弥陀・釈迦・観音の三尊を製作して、大権現の本地として祭ったといっています。

また医王寺の本寺である金泉寺は、平安時代のはじめに、弘法大師が親作の4尺有余の不動明王を本尊として創立した大権現の別当寺(神宮寺)です。平安時代末期、肥前牛尾山別当坊・中興の祖と称えられる琳海法印によって、肥前国峰28山が定められ、本格的に回峰修行が始まります。その中で金剛界曼陀羅の主峰金剛の山として、太良獄が登場します。

ところがその後、天正11年(1583年)にそれまで大村領であった金泉寺と大権現は、仏像を邪神とするキリシタンの焼き打ちに遭います。時の舜恵法印は三尊を守って太良窟に難を逃れた後、天正13年(1585年)諫早領湯江の神津倉に避難し、医王寺を建立して、金泉寺別院とし、近くに神津倉大権現を建立します。それから78年の後、寛文3年(1663年)時の賢海法印が、諫早4代領主茂真公に願い出て、山頂に大権現と金泉寺を再興し、以後諫早領として、山頂で盛大な祭りが営まれ、諫早領主の祈祷所となりました。

諫早史談会 山口 八郎

編集・発行 諫早市役所 秘書広報課

〒854・8601

諫早市東小路町7番1号

☎0957・22・1500

FAX0957・23・6031

多良見支所

☎0957・43・1111

森山支所

☎0957・36・1111

飯盛支所

☎0957・48・1111

高来支所

☎0957・32・2111

小長井支所

☎0957・34・2111

ホームページアドレス

http://www.city.isahaya.nagasaki.jp/

メールアドレス

isahaya@city.isahaya.nagasaki.jp